中華民國僑委會登記證台教新字第壹式零號
香港政府指定刊登有關法律廣告之有效刊物
The Kung Sheung Daily News
督印及承印：工商日報有限公司
香港灣仔分域街十八號
各部電話
編輯部：七三零七零六
採訪部：七二零六二七 七二三四九二
營業部：七二九三零七 七三零七零八
廣告部：七二四八五四
社長室：七二七二式二
總編輯：七二七二六一
經理室：二式五四九五
中區辦事處：二式一式三八
電報掛號二零七五 郵箱六二號
今日出紙三張半每份式毫
（外埠精版編一大張）
新聞紙第一五八九四號

尼克遜與顧問團密商
美陸戰隊可能 登陸北越南端

【華盛頓八日路透社電】美國總統尼克遜將於今日與其高級外交政策顧問舉行會議，檢討在惡化中的南越軍事局勢，現有跡象顯示，尼克遜正準備採取重大的新行動，以挫折北越的攻勢。觀察家們一般預料尼氏將會重新空襲河內與北越主要港口海防附近的地區，這次空襲或許較尼氏於上月下令發動的空襲，更為強烈。

相信尼克遜考慮中的其他選擇方法，會包括封鎖海防港或在港外敷設水雷。北越經由海防接收來自蘇俄的新式軍事器械補給品。觀察家們同時認為尼氏可能會批准美國海軍陸戰隊在北越南端登陸，攻擊北越軍用以作為南侵跳板的基地營和補給站。

若干觀察家認為，海軍陸戰隊在北越進行一項迅速而短暫的登陸行動，是使企圖逐走北越軍攻勢而遭受重大壓力的南越軍迅速獲解圍的最有效的方法。

觀察家們指出：其他可使尼氏選擇的方法，或將不會使南越軍在數週內獲得解困，這是河內把它們的補給品從北越的北部運送至南越共軍手中所需的時間。

現時，由於尼氏似乎已接近對越戰作出最後決定的時候，白宮方面沒有暗示他的決定為何。

白宮發言人華倫說：他不能說出尼氏於今日在舉行國家安全會議之後，是否會發表一項總統聲明，這次會議把白宮、中央情報局、國務院及國防部的主要外交政策顧問們召集在一起。

【西貢八日路透社電】美軍司令部今日說：截至上星期四為止，駐越美軍人數是六萬五千四百人，較上一星期的人數削減了二千七百人。

但是，部署於南越對開海域的美艦的海軍人數，由四月初的一萬五千人，至上星期時已增至四萬一千人，幾乎增加了三倍。

陸軍人數，減少了一千三百人，達四萬三千八百人，空軍亦削減了一千二百人，減至二萬七千二百人。

美海軍方面，其中有二千九百人是以陸上為基地。陸戰隊人數，是一千四百人。各減少了一百人。海岸守衛部隊是一百人，人數並無變動。

共軍猛烈砲轟 崑嵩外圍防綫
局勢吃緊戰鬥詳情未悉

【百里居八日法新社電】崑嵩市的防衛圈，自昨日及昨晚竟夕遭到共軍的砲轟後，今日的局勢趨於嚴重。

位於該市北部僅六哩的一個最深入內部的一個名叫「十一月」的基地，曾在昨晚遭到北越的猛烈砲火轟擊及侵襲。直至今早，仍然未有接獲百里居軍方人士的有關該基地情況的報告。百里居是南越第二戰區的總部。

位於崑嵩西北約廿五哩的一個名叫「賓希」的孤單前哨，在昨日共軍所施行的歷時三小時的砲轟行動中，估計被六百枚砲彈擊中。

【南越．百里居八日路透社電】北越軍部隊於今日繼續攻擊陷於孤立的中央高地城市崑嵩周圍的南越政府軍火力基地。

南越軍官說：整個早上，第十四號公路上迫擊砲的攻擊和地面戰鬥，繼續未已。該公路位於西貢以北二百七十哩處，是唯一南下崑嵩的道路。

經過昨日的一整天戰鬥之後，北越軍佔領第四十一號基地達五小時，戰鬥於今早再次在該火力基地周圍爆發。

但在百里居與崑嵩之間的二十五哩長公路中部所發生的戰鬥的詳情，則尚未獲悉。

直至中午之前為止，地面攻擊和砲轟繼續在防衛崑嵩西北近郊的戰略性利建（譯音）火力基地發生。

該基地亦稱為波利格蘭（譯音），現時正受到共軍的嚴重壓力達九天之久，而官方描述該處的形勢是嚴重的。

共黨國外交人員 部分已撤離河內
仍留駐者將遷往安全區

【河內八日法新社電】外交人士說：隨著今晨美機對河內區空襲後，一架專機預料今日飛抵此間，撤離該區的不重要蘇俄及東歐國家的外交人員。

仍然留在該區的其他外交官員及新聞記者，將會在短期內被撤往其他較少暴露的地區內，以繼續進行他們的工作。

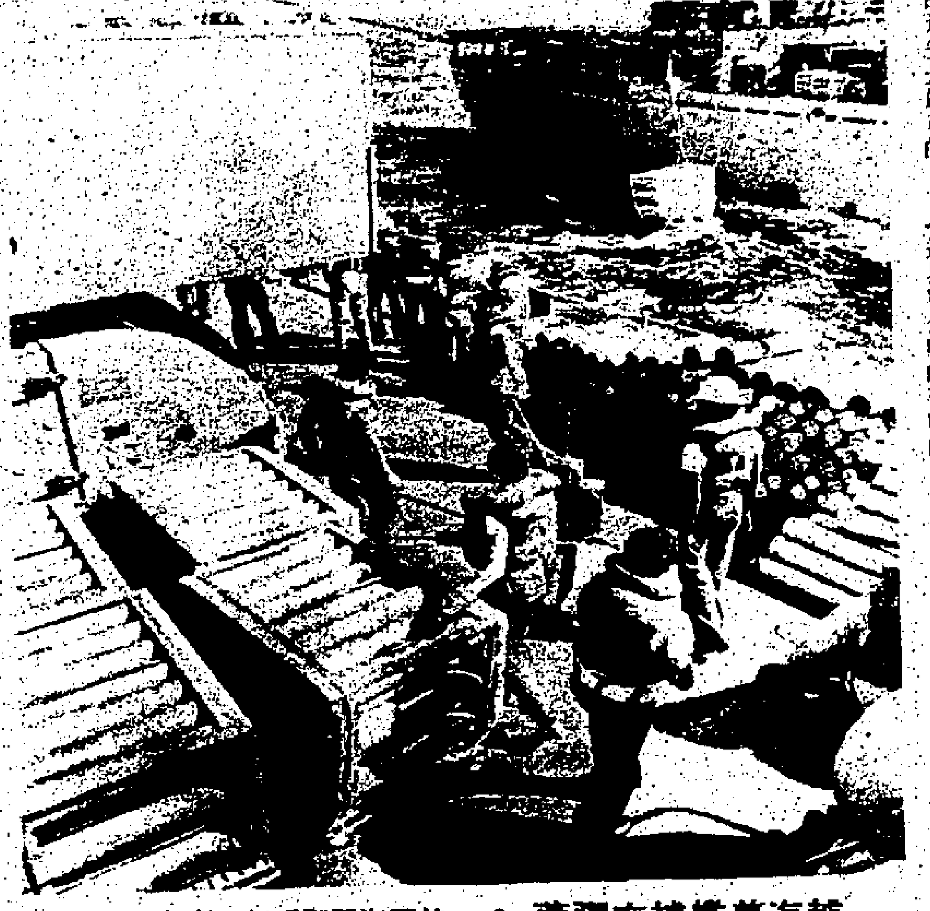

越海美艦補充彈藥：美國海軍驅逐艦「班占史托特號」於五月七日在南中海與化順非軍事地帶之間的越南海岸之外，從一艘火軍船上把彈藥運到艦上，該艦現時正向順化地區周圍的北越軍據點進行砲轟。（合衆國際社無綫電傳眞）

南越邊境高棉部隊 又失守另一市鎮
共軍將可直通南越湄公三角洲

【金邊八日合衆國際社電】高棉司令部於今晚報導：接鄰南越邊境的貢不省的另一個市鎮，已告失陷，這使兩日來在該處失陷的據點數目，已達四個。

據報：大年市於當地時間下午一時開始疏散。司令部發言人川靖生少校說：當共軍於星期日佔領市西一處小山崗後，大年市（人口三千）已呈防守不住之態。

該市的一營守軍與來自其他被佔領或撤退的陣地的難民，已撤離該市。

現時除了獲悉該市「遭受共軍強大壓力」以外，該市的疏散詳情，仍一無所知。

難民在貢不逃難的第一個目標，是係離南越邊界數公哩的磅咋叻。

據報該處在南越突擊隊及坦克單位撤返南越後，曾於四月三十日陷於共軍手中。因該兩鎮的失陷，使共軍滲透進入南越湄公三角洲地區的通路無阻。

經過共軍於星期六日對金邊進行火箭轟擊及地面襲擊後，金邊週圍的高棉政府軍，今晚仍留駐該處進行戒備，每晚於九時實施的宵禁，仍嚴厲執行。

寮軍準備收復 隆靖外圍據點

【寮國永珍八日美聯社電】位甫息靈通人士於星期一日說：文豹將軍的部隊，發動了一次軍事行動，重組在寮國北部瓦缸平原西南邊緣的政府軍防綫。

由美國中央情報局資助的一營苗軍，於上星期六日步行前往文豹將軍的指揮部隆靖以北十三哩的賓納，沒有遇到北越軍的抵抗。

北越軍部隊於去年的聖誕節，攻破了賓納的防綫，並開始了對隆靖的四個月包圍。

來自戰地的報告說：北越軍顯然已從俯瞰賓納的一六六三號山頭撤退，而苗軍正準備收復該據點。

該些人士說：美國空軍飛機於上星期六日下午成功地把糧食和彈藥物資，空投給在賓納的苗軍。

美機空襲河內市區 紅河堤壩亦受轟炸
米格機羣會昇空攔截

【河內八日法新社電】美軍飛機於今日較早時空襲河內地區，向距離該市以北約六哩的目標發射空對地飛彈。

該次的攻擊，是在當地時間上午九時之前不久發生，震撼了河內市中心的建築物，而該市的居民，則進入防空洞中躲避。

自法新社辦事處觀察，該次的空襲，顯然包括了約六次的攻擊，當飛彈射出時，燃燒着空氣，並在河內上空發出了低沉的隆隆聲。

一隊北越米格機在河內上空低飛，以攔截來襲美機，有些米格機傾斜着機翼，向地面的防衛部隊致敬禮。

高射砲並沒有開火，把天空留給米格機。

【西貢八日合衆國際社電】北越於今日指摘美軍飛機在連續第四天的猛烈空襲中，已開始轟炸位於河內南面三十哩的紅河三角洲的堤壩。

美軍司令部在答覆就有關來自河內謂美軍飛機曾空襲該市市郊的報導所提出的詢問時，祇簡單的回答「無可奉告」。

北越外交部於今日發出一項抗議，謂「在五月七日，美國侵略者繼續派遣飛機和戰艦攻擊河南、寧平、清化、義安、廣平和永隆省的人口稠密區。他們有意的企圖攻擊在河南省的堤壩系統，而鄉村、城市、學校、市場、工廠和農田亦受到攻擊。」

美參院外委會 本週聆訊研究 介入越戰初因

【華盛頓八日美聯社電】美參議院外交關係委員會於本週的作證聆訊中，將追溯二十年前的歷史，以探究美國介入越南的初因。

報會主席福爾布萊特在對外關係委員會發表一份評定目前和平前途黯淡的報告書後，於星期一日宣佈開會聆訊。

福氏稱，自星期二日至星期四日的聆訊，旨在「檢討過去的教訓，改善現在和將來的政策」。

圖片說明：南越婦企圖登上一艘登陸艇時，突然暈倒在地。其他難民經過她身旁時，並無注意到她的悲慘境況。這名婦人後來獲得一名南越士兵予以救助。（合衆國際社無綫電傳眞）

北越特使黎德壽 昨與法外長會談
表明河內對越南問題立場

【巴黎八日法新社電】北越共黨高級特使黎德壽，今日在此間與法外長舒曼作七十五分鐘會談。黎氏在會談後稱：訪問法外長舒曼為「禮貌拜會，但商談『極有用處和極友善』。」

他說，他已將其政府和平解決越南問題的立場向舒滿加以說明。

該項報告結論稱，尼克遜總統越南化政策的成功，對該中南半島飽受戰禍國家的和平遠景，毫無作用。

該文件指出：「協究清楚顯示，無論越南化計劃如何成功，北越將能繼續使用寮國和高棉領土，從事在南越的戰鬥，同時使南越永遠處於被圍困的狀態中。」

該項分析乃系於委員會職員羅温司坦及莫斯的評定，他們於今年一月間曾訪問寮國、高棉及泰國。

參議員約翰史坦尼斯星期日稱，倘若順化失陷，北越軍將把它作為向西貢推進的起點。

馬可斯警告說 共軍在南越獲勝 將鼓舞菲共活動

【馬尼剌八日合衆國際社電】菲律賓總統馬可斯今日說，共黨在南越所獲得的勝利，將會增加共黨對菲律賓進行顛覆活動的威脅。

18年歷史 旅遊專家 馳譽遠東
久居泰國專僱主理翻譯・分社工作勁力・
11天 8天 8天
出發日期 五月十八・廿七日 六月十・廿四日 七月七・十九・廿二・廿五・廿九日 八月五・七・十二・十五・廿六日。
的確豪華招待・快樂無比，維我實惠
大阪、富士、東京九天 五月廿七日出發 收二十位
漢城、東京、大阪十天 六月七日出發 收二十位
全程豪華酒店，中國菜，經理領隊 每月另有周班特價團，抵到極。
每星期六集體出發有證更廉宜。
引導申請入出境台灣證快捷妥當
本社服務優點，通日語、泰語、巫語、法、英語、謹慎、勤力、熟晒各地環境，夠晒面子方便。
本社經理領隊遍遊美加十一大城市住豪華希爾頓級酒店粵語講解最適宜往美加探訪親友及觀光
出發日期五月卅日餘額有限從速報名
六月十六日 七月廿六日 八月九日
免費填表，引導美加歐洲世界各地簽證並供應廉價日本星泰美加歐洲
電話：H238643 H233260 H233257
總址：香港中環萬宜大廈二樓一二四室

你要買的冷氣機，是否一如美國愛廸生「金牌」冷氣機，配備了下列各種優點呢？
— 優良貨質，經久耐用
— 配「奈爾」防潮線，抽濕量較普通冷氣機高1.53倍
— 配「音障」系統，較一般普通冷氣機寧靜兩倍
— 配「TAE」防染污系統，保持空氣清新
— 眞正美國原庄製造
— 服務好，零件足
Thomas A. Edison 美國愛廸生名廠 金牌冷氣機

香港駱克道二八五至二九五號
高華大廈

每晚八時半起至凌晨三時由歌星不停演唱
一時十五分 台灣紅歌星 陳麗麗 台灣名歌星 貝蒂
十時十五分 女歌王 沈夢 台灣紅歌星 駁小怡
（排名不分先後）
主唱歌星 梅清麗 林菲 金山 林夢湘 芷苓 臣萊 沈秋玲
（排名不分先後）
雅韻十人大樂隊全晚不停演奏

土瓜灣長寧街37號上鄉道大單邊（一連十間） 118年期
地下商業舖位 樓上新型住宅 梗房間格
樓上每層四百尺・僅售四萬餘元 定金一成・可分期
洽購處：
利棧置業有限公司 九龍彌敦道221E二樓 電話：K-685372
建安建築有限公司 九龍佐敦道九號地下 電話：K-845768
美利廠 九龍馬頭角道40號東南工廠大廈五樓A1—A2座 電話：K-624746

小學數學課本及補充練習：遵照教育司署新頒大綱規定，採用「十進制」度量衡，經已全部改編完成，數理清楚，圖解充實，並增強六年級內容，適應七三年升中試需要。現已出版。
尺牘課本：小學一至六年級計共十二冊，特請名家編寫，單元清晰，取材新穎，圖文並茂，切合實用。備有教學手冊，以供教師參考。
暑期作業：小學一升二至五升六，中、英、數三科，全套俱備，內容充實，足供學生暑假學習之用。
以上新書及其他書籍，均已印製，樣本備索，敬希 各學校校長暨教師 垂察是幸。
社址：九龍柯士甸道一號二號A座四樓 電話：K六七四七八七 K六七六八五四

大生銀行批准貸款樓宇
和宜合道 石蔭道 石宜道
地下二三樓適合商場或酒樓
・樓上住宅伙伙單邊
・四面臨街面向東南
分層租售分期付款
地盤電話：0-212686

大生銀行批准貸款樓宇
皇后大道西五一八至五二零號
地下二三四樓適合商場或酒樓
・樓上住宅伙伙單邊
・依山面海空氣充足
分層租售分期付款

大生銀行信託部
德輔道中130-132號 電話：H445011

鐵路罷工「冷却」令昨夜屆滿
英相召開內閣會議 考慮宣佈緊急狀態

【倫敦八日合衆國際社電】英首相希斯今日召開閣議，考慮鐵路工人如再度罷工時擬採取的下一步驟。

三個鐵路工會亦在法庭所頒佈的「冷却」時期終止僅九小時前，於今日下午三時開會，決定採取何種步驟。

他們可能拒絕接受國營鐵路當局最近所提出的有關在六月五日開始生效的加薪百分之十二點五的提議，堅持要求補回由五月一日起的工資，一如他們所曾要求過的，否則，他們將會再度罷工或一次一如三個星期之前的一次會使英國整個運輸系統路於癱瘓的怠工。

新成立的「全國工業關係法庭」頒佈的十四天的「冷却」期間命令，將於今晚午夜屆滿。

希斯與其內閣正在考慮宣佈緊急狀態，或者再度向全國工業關係法庭請求對鐵路工會頒發禁制罷工令，政界消息稱：希氏大概對其決定，暫加保留，直至他了解情況如何嚴重時。

希斯今日又與英國工業聯會的一個高級代表團會議。議程優先項目爲討論通貨膨脹，以及限制物價的急升。英國碼頭的情況，亦包括會議範圍內。

傳美商在穗交易會 與中共簽購買合同
一切交易須以「人民幣」進行

【北平八日路透社電】可靠的美國消息來源今日說：參加廣州貿易交易會的若干名美國商人，曾與中共簽署購買中共貨品的若干合同。這些貨品以工藝品及化學品爲主。

他是被中共邀往參加是次交易會及被邀往訪問北平的唯一兩位美國人之一。他又說：迄今約有廿五名美國人，參加該交易會。

這個歷時三個星期的春季交易會，今日已結束。是次貿易交易會，是中共爲向外地銷售貨物而每年舉行兩次的交易會的其中一次。

該等合約，是註明以「人民幣」進行買賣，且規定該批貨品將在由中共一個港口集合輸出，而在美國境內某一個港口交貨。他又稱：該港口可能是上海或天津，而卸下該批貨品的美國海港可能是舊金山，而由日本船隻載運。

此間觀察家說：這些合約值得注意的地方，就是他們以「人民幣」標價。一如人們所料，付欵及付貨問題，將是他們在中共及美國貿易間所要克服的最大問題。

又說：商人獲得通知：付欵手續將透過中共提出的七間銀行，直接以美元付欵。該等銀行中，有四間是英國銀行，瑞士、義大利及巴基斯坦銀行各一。

他又說：迄今未有美國商人把美國貨品售予中共。

俄艦續出現印度洋 嚴重威脅東南亞區
澳已擬定完善防衛計劃

【坎培拉八日合衆國際社電】澳洲國防部長費白今日說：澳洲政府認爲蘇俄海軍艦隻繼續出現印度洋，對東南亞構成一項長期的威脅。

費白對澳洲退伍軍人全國執行委員會說：澳洲的防衛部隊已計劃確保一項保衛澳洲的完善防衛，保障此一地區的利益。此項計劃特別適應於星加坡、馬來西亞及越南等。

他說：「我們將會協助我們在東南亞地區的鄰國的福祉及安全，保障他們的利益。澳洲政府相信，蘇俄海軍艦隻繼續出現印度洋，對整個地區（指東南亞）的和平安定，構成長期的威脅。」他又說：澳洲的防衛政策，是不可能單獨發展的。

費白說：「英國及美國已同意並歡迎澳洲政府在澳洲西部建立聯全的海軍設備。澳洲政府全以行動來加强維繫澳洲、紐、澳條約。當澳洲、紐西蘭及美國此三國共同了解强大的共同利益是應共同分享，及準備在防衛事情上共同進行合作時，澳洲、紐西蘭及美國的三國條約，將是最有效的時候。」

費白又說：澳洲是不應放棄其對東南亞、印度洋東部以及太平洋西南部的安全的關切。

倫敦金價狂漲 每安士升一美元多

【本報訊】倫敦金價頭盤已刋工商界版，最後倫敦來電，尾盤報五二點零七五美元，比前市尾盤價升一元零二仙半。又創新高價。

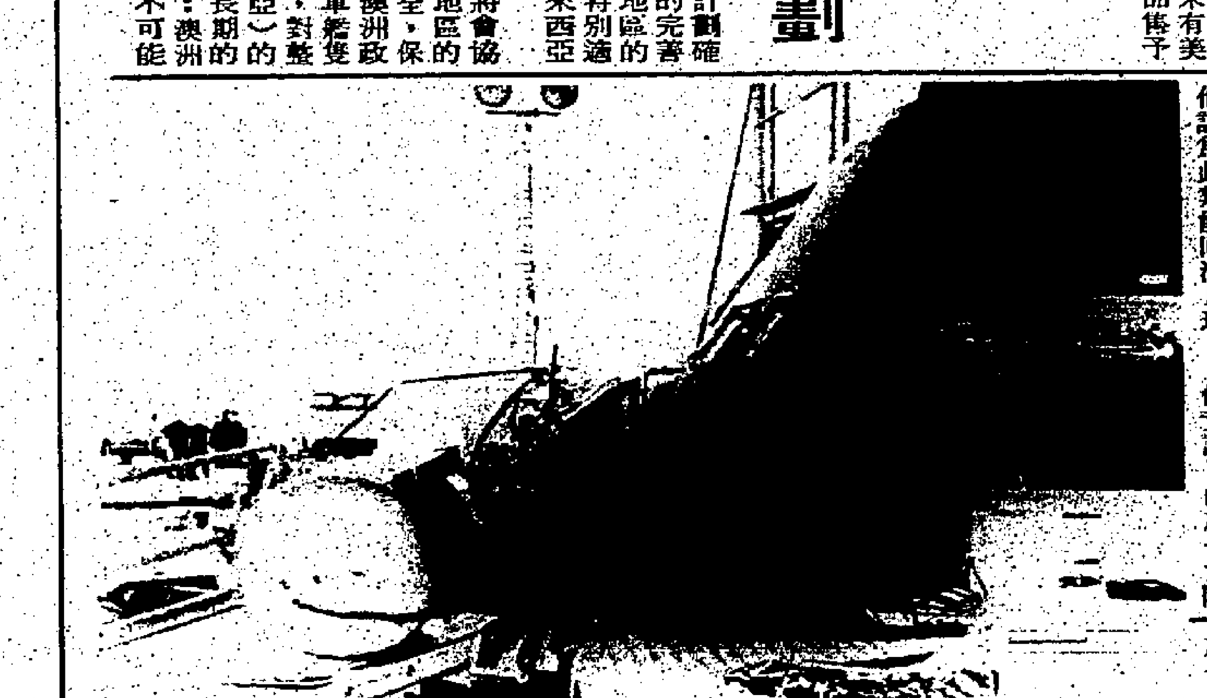

太空船爆炸後的現場：太陽神十六號太空船的太空艙（右），於五月七日在北島海軍基地當白色抽取燃料部份（左）在加州聖地牙哥發生爆炸時．受到輕微損毀，有四十六人在吸入有毒的四氧化氮氣體後，送院救治，這幅圖片是在爆炸發生後不久，由美國海軍發表的。（合衆國際社無綫電傳真）

確定月球年齡 迄今未有結果
研究月球石達三年 研究程序複雜樣本亦難尋

【豪斯頓．太空中心八日合衆國際社電】經過爲期幾達三年的探月活動後，搜索能回溯月球於四十五億年前月球誕生時的岩石的行動，迄無結果。若干科學家現已放棄此項希望。

但有人駕駛太空船中心月球科學研究主任嘉斯特博士，則仍然樂觀。倘若此類月球岩石的樣本不能在「太陽神十六號」太空船所帶返的月球岩石中發現的話，他認爲此類能回溯月球誕生年代的岩石樣本，將會在今年十二月所舉行的太陽神探月計劃的最後任務中，有所發現。

嘉斯特在對由駕駛「太陽神十六號」太空船的太空人楊約翰及杜克所帶返的月球岩石中的數塊岩石，進行初步研究後說：「我本人認爲獲得此類月球岩石的機會並不完全無可能，我們將會找尋到能回溯月球自我形成的十分原始的資料。」

他又說：由於「太陽神十六號」太空船所帶返的月球岩石十分困難決定它們的年齡及發現研究月球岩石的程序，可能需時數月或甚至數年。

西德偵破 僞鈔組織
私印千萬元美鈔

【西德科倫七日美聯社電】科倫警方於星期日報導：警察搜查隊在上週末搜獲面額共達一千萬美元的五十元僞鈔及一副高性能的鑄版用具，並拘獲六名男子。罪案調查隊隊長說：西德中央銀行的專家們形容該等僞鈔的質素很高，及很容易出售。

克宮指摘英美 騷擾俄外交官
企圖收買情報

【莫斯科八日合衆國際社電】東歐消息人士於今日說，蘇俄曾指摘英、美兩國的情報人員，企圖收買及擾亂在外國的蘇俄官員。該等人士說，該項指摘包含在一項於上月送交英國大使克里格的蘇俄正式抗議照會內。

在上述抗議照會送抵英國大使的時候，英、俄兩國均未有宣佈該項指摘的詳情，但該等人士說，他們涉及在華盛頓、丹麥、馬里及科威特的蘇俄官員。

這項抗議是妨碍英、俄間關係的一連串互相指摘行動之一，這些行動起自英國於去年下令驅逐一百名以上的蘇俄外交貿易官離境的決定。

該等人士說，蘇俄的抗議指摘英、美情報人員企圖收買一名駐於華盛頓的蘇俄貿易代表團的官員，這名官員曾被誣賓爲烏查哥夫，它說，烏氏在倫敦任職時，也曾遇到同樣的挖牆。

上述人士說，蘇俄同時指摘一名在馬里的英國外交官勸圖收買一名派駐馬里的蘇俄外交官。科威特一名英國事務代表團編特，則被指曾勸業一名蘇俄官方「塔斯社」的記者。蘇俄同時又指摘一名英國外交官曾推行一項運動，意圖中傷及惡意攻訐駐在丹麥的蘇俄外交官的名譽。

蘇俄說，這項運動發生於三月，差不多與丹麥政府指摘三名外交官從事情報間諜工作同一時期。這三名蘇俄外交官被勒令離境，蘇俄後來採取報復行動，要求丹麥政府召回派駐在其莫斯科大使館的兩名工作人員。

馬尼剌國際鬥雞賽 逾二百雄雞被鬥死
菲雄雞獲最後勝利

【馬尼剌八日路透社電】在此間附近的阿倫尼達鬥技場所舉行的一次歷時三日的國際鬥雞比賽中，有二百餘隻雄雞，在數千名正在歡呼及經已投下賭注的菲律賓觀衆跟前，當場鬥死，血流滿身。這些雄雞在鬥技場內，互相搏鬥數分鐘後，先後倒地死去。牠們脚上均綁有長約三吋的彫刻用的鋭利刀片。

由外地乘坐飛機參加是次鬥雞比賽的五名美國人，曾向菲律賓的最佳鬥雞者挑戰，可是，他們出戰的雞隻，在比賽中，不是死去，便是重傷，因此，他們當然未能獲得戰利品或現金獎。

在這次在星期六日所舉行的鬥雞比賽中，結果三組屬於菲律賓富商名下各雞房內的雄雞，被宣佈獲勝。

賽會中一位職員說：共有二百零八隻雄雞參加比賽，其中有大半被對方鬥死，過體流血。

太陽神十六號 推動燃料爆炸
太空船無損四十七人受傷

【加利福尼亞聖地牙哥七日路透社電】今日當太陽神十六號太空船的燃料在此間卸下時，發生爆炸，一名技師受傷。

另有四十六人疑吸入毒氣，而被送往醫院。

爆炸起自抽取燃料的設備內，較早時官員說，太空船本身發生爆炸。

事發地點係在此間北島海軍機場的一機庫內，許多技師在該地將以發動太空船推動噴射器的燃料抽出。

官員說，太空船本身顯然並無受損，但部份抽取設備被抛擲數百呎遠，一名站在二百五十呎外的技師被碎片擊中，膝蓋骨破裂。

被送往醫院的四十六人，由於可能吸入四氧化氮，而接受緊急治療中。國家航空暨太空總署一發言人說，他們需住院廿四小時以待觀察。他說目前沒有理由懷疑吸入這些氣體已對他們造成傷害，雖然這種氣體是有毒的，他說發生爆炸的系統與太空船完全無關。機庫中的兩架海軍巡邏機還輕微波及。

美參院兩領袖返抵美京
對中國大陸之行 暫時拒絕作評論

【華盛頓八日合衆國際社電】參議院民主黨領袖曼斯菲爾及共和黨領袖史高特，於結束他們「獲得啟發」的中國大陸十六天訪問旅程後，已返抵此間，但他們說：他們將會暫時不發表特別評論，直至他們於今日或星期二日向尼克遜總統簡報此行的經過情形後。

曼、史兩人於星期日抵達安德烈斯空軍基地後發表一項聯合聲明說：他們希望此行與尼氏的中國大陸行將會是美國與中共進行更大交流及更佳關係的先驅。

史高特說：「我認爲此行是一次有意義及具誠的意見交換。他們有他們的制度，我們有我們的。」

曼斯菲爾說：「我獲得非常大的鼓舞。」

曼、史兩人說：他們曾遊歷北平、上海、杭州、廣州、西安及長沙，並曾與當地的中共官員舉行會談。

衆議院的民主黨領袖鮑格斯和共和黨領袖福特，已被邀前往中國大陸訪問，並可能於六月成行。

以總理向內閣 報告訪羅經過

【耶路撒冷八日合衆國際社電】以色列總理梅爾夫人今天召集她的內閣，聆聽她最近訪問羅馬尼亞的報告。一名以色列電台評論員說：梅爾夫人訪問羅馬尼亞之行，已加强目前的中東休戰。

賓州州立大學 一名獲假釋犯人 當選學生會主席

【賓州大學七日合衆國際社電】新獲選的賓州州立大學學生會主席是一名有案底的犯人。

廿二歲的馬克，一九六九年一月被控搶劫及結黨除謀等罪。他被判六年監禁，已經服刑十九個月，還有四年緩刑。在一項犯人特別計劃下，他考進賓州大學。

馬克在四月廿八日當選。他的競選政綱是種族計劃，並指責校方偵察學生活動。

最少有一半投票學生知道他的背景。

他們說馬克公開他的監獄記錄，直到開始參選爲止。他建議監獄改革，並參加討論監獄問題的會議。

巴國總統布托重申 釋印俘建議仍有效
喀什米爾區軍事狀態沉寂

【新德里八日合衆國際社電】據報在喀什米爾停火綫的提華奴區，星期日的軍事狀態據報沉寂，印巴軍隊於上星期五日及上星期六日，曾在上述地區交戰達三十六小時之久。

印度官員們今日說：星期六所安排的停火，在整個星期日仍然生效。

估計約有一營的巴基斯坦軍隊，及爲數約在一至兩連並獲得炮兵支持的印度軍隊，曾參加該次的衝突。一名新德里官員認爲該次的衝突，是自去年十二月印巴大戰以來最嚴重的一次。

【洛瓦平第八日合衆國際社電】布托總統星期日晚重申他的建議，單方面釋放在去年十二月印巴戰爭期間俘獲的印度軍人。

布托對記者們說，他的「建議仍有效—但目的並非要困擾印度政府。巴基斯坦是要依從日內瓦協約及其他國際法的條文及精神而行的。」

「問題及在與孟加拉總理拉希曼會面之前，承認孟加拉國的問題，」布托說：「我已向世界各國，包括印度，清楚說明我的立場。我們爲什麼不能承認孟加拉國，是有令人信服的理由很難這樣做的。我們的動機獲得了解及重視」。

他同時說，對於印巴兩特使已同意舉行的高峯會議，他仍未接到甘地夫人的信件談及確定高峯會議的日期及地點。

不過他說高峯會議不能在六月十日前舉行，因爲印尼外長馬立克到巴基斯坦訪問之故。

布托說馬立克將於五月廿八日到巴基斯坦，五及於翌日離開，往中東八個國家訪問，然後於六月十日轉回巴基斯坦訪問。

爲準備尼克遜訪俄 大批專家抵莫斯科

【莫斯科八日法新社電】據目擊人士稱：兩架美空軍波音「七零七」型軍機，今日抵達莫斯科的政府機場。

據信該兩飛機乘載大批保安專家和領航專家，他們爲尼克遜總統訪蘇俄兩星期作準備事宜。

社論

毛共居然公開干涉日本的內政

毛共的傳聲筒「人民日報」，五月四日那一天由「評論員」赤膊上陣，發表了一篇以「卑劣的反『華』挑釁」爲題的文章，且由「新華社」予以播送。這篇文章是針對日本佐藤政府而發，指日本人民在東京所舉行的一連串反毛共示威，是佐藤榮作首相，福田赳夫外相等人的「妄想利用一小撮右翼分子的卑劣挑釁活動」，因此，毛共要求「日本當局必須從根本上採取有效措施，制止右翼分子的反華挑釁活動，並保證不再發生類似事件。否則，由此而產生的一切後果，日本當局要承擔全部責任」。

北平此一新的恫嚇發出後，東京方面尚無任何反應。這也許是現時日本政府對毛共的一種應付方法，力避針鋒相對，厚臉挨罵。「新華社」除了播發上述的一篇文章外，又發表了一則自東京發出的電訊，臚列自今年三月十一日至五月二日爲止的一段期間內，日本反共人民曾發動八次示威，前往中共的「貿易辦事處」與毛共記者「辦公處」門前，播放反毛共口號，撕毀自製的中共旗，痛罵毛酋的傷天害理行徑。示威者手持有東京大塚警署的許可證，揚言今後將每天來示威，並將炸毀毛共「貿易辦事處」與殺死該處的毛共人員。

上述日本反共人民的示威，外國通訊社曾有報導，但語焉不詳，而日本的「共同社」和報紙，甚少披露，此可能是日本官方的授意，不欲因此而「刺激」毛共。這種掩耳盜鈴的處理方式是否正確，我們無意置喙，因爲每個國家的政府在處理國內問題時，出發點不同。不過，由於「人民日報」的欺人太甚，竟膽敢以此對日本政府正面恫嚇，這就使人無法對它報以緘默，必須認眞的加以撻伐。

在自由民主國家內，和平示威是憲法賦予的人民權利之一。以日本而言，反共的示威與親共的示威時時發生，就是人民運用他們權利的行動。除非示威性質越出和平行動的範圍，如同日本親共分子在示威時以「人海」與警察抗拒，衝入皇宮等行徑，當局有權予以武力阻止和拘捕。反毛共的示威，也是日本人民運用他們的憲法所賦予的權利，當局就無理由對他們阻難或干涉。美國的情形亦然，在美國親共分子舉行反戰示威時，麥金泰牧師則領導反共遊行，雙方政治主張與口號針鋒相對，美國當局也不能出面阻撓。毛共對日本人民的反共示威居然提出公開的恫嚇，除了證明它本身是個殘民以逞的獨裁統治政權之外，而且暴露它居然對發生於別一國家內的行動，悍然干預。毛共所標榜的「和平共存五原則」的一項原則，是互不干涉內政，而「人民日報」的對日恫嚇，顯然是干涉日本的內政。盜名欺世的「和平共存」，至此自揭瘡疤，全部暴露出毛共的虛僞醜惡眞面目。這件事也可以帶給美國政府一項新的「反面教育」，「上海公報」中，美國同意毛共的「和平共存五原則」，當時曾否想到那祇不過是欺騙美國的把戲？所謂「互不干涉內政」云云，那是依照中共的標準邏輯而言——毛共可以干涉別國的內政，別國則不可干涉中共的「內政」！這是何等荒謬和反動的伎倆。

佐藤政府對北平這樣的重大侮辱和污蔑，默爾無語殊非上策。因爲這件事牽涉到日本的自由與內政不容干涉的重大原則，佐藤政府可以容忍，日本人民也無法容忍。佐藤政府如果對毛共的含血噴人指摘不出面加以嚴厲斥責，形式上予人一種印象，此即北平的指摘並非虛構，確是事實，此豈非表示佐藤與福田是反毛共示威的幕後主持人？至於日本人民，對此尤難緘默，毛共與日本並無外交關係，北平憑甚麼可以干涉日本人民的自由？如果對毛共的倒行逆施不做出積極的反應，毛共向以欺軟怕硬出名，它可能得寸進尺，對日本人民的一切行動，都要出面干預，此豈是日本人民所可接受？

由這件事，日本當局和人民也可以獲得一項寶貴的啟示：與毛共這樣的惡霸接近或建立外交關係，對日本是引狼入室，對北平是增加「勢力附庸」。佐藤首相主政七年餘，政績斐然，但美中不足之處，就是他近年來的姑息毛共政策，不時發表言論，乞求北平建立接觸，其所提的對中共關係「正常化」三原則（承認毛共爲代表中國的「唯一政府」；台灣屬於中國；中日和約在建交談判中加以處理），其實與毛共所提的三原則（承認中共爲「代表中國人民的唯一政府」；承認台灣爲中國不可分的一部分領土；廢除中日和約），差別祇有最後一項。但毛共附有一項先決條件，此即佐藤在位一天，毛共不與日本討論「建交」。佐藤應該了解中共目前的一切對日活動，完全是針對佐藤而來，佐藤如果對毛共仍抱存幻想，那就太過於天眞了。根據「共同社」前天發表的民意測驗結果顯示：佐藤的聲望已降低自一九六四年出任首相以來的最低點，反對他的佔百分之六十五點二。聲望下跌的主因，就是佐藤對毛共的姑息政策所帶來的結果。

聖瑪竇英文書院
即招F.1（英中一）男女新生
試期：五月十三日（星期六）上午十一時
校址：（1）軒尼詩道274—288號
（2）灣仔茂蘿街2號A
電話：H729880; H730062

電帶減肥機
美國美后牌電動型

減肥方法新奇容易很快減數磅數寸！痴肥是女仕姿態美之勁敵！減肥身材更苗條！獨家售
愛重行九龍漢口道15號何鴻𤨈大厦二樓商場F17室香港威靈頓街62號
隱形耳聾機 $780 $480 $1280 $160

香港九龍 利瑪竇書院 通告
本校現已開始接受一九七二年度新生入學申請。凡欲投考下列班級者可到本校校務處領取申請表格。
投考班級：本校招考下列班級男女新生（中學分男生部，女生部，小學則男女同班）
英文中學：F.1、F.2兩級
中文中學：中一、中二兩級
英文小學：P.1至P.6各級
中文小學：小一至小六各級
幼稚班：高初兩級
校址：九龍第一校：深水埗海壇街145至149號
九龍第二校：尖沙咀山林道五號及18號
九龍第三校：深水埗鴨寮街28至36號（長沙灣球場對面）
香港第一校：西營盤第三街103號
香港第二校：灣仔船街九至15號
附註：有關本校之組織及近況等資料可參閱「一九七二年香港天主教手冊」，或向本校校務處詢問（詢問電話：K—817166．H—432724）

天主教會 聖若望英文書院
招考男女新生通告
班級：英文幼稚園高低班
英文小學P.1—P.6
英文中學F.1
考試：五月十三日（星期六）下午二時
報名：即日起
校址：英文中學（女校）九龍嘉森麻實道二號 K—377434
英文中學（男校）九廣鐵路紅磡地段 K—837159 K—837471
小學及幼稚園 九龍窩打老道一四三號 K—377513 K—377406

打字機暑期大特價
手提型由$209—起
各位同學本公司一年一度暑期大平賣又來了，凡購買任何一欵打字機都是平及服保護滿意。本公司總代理之「CONSUL領事牌」打字機欵式多訂價廉機件好欵式服務好人人用過都稱讚展介紹，這足以證明它的確勝人一籌
總代理：永發打字機公司
中環租庇利街十九號（順聯大廈）地下
電話：H447786 H439084

中國熱聽中國音樂！
音樂生活主辦
中國民歌之夜
△香港首次公開演出 由國樂家張家壽、吳大江指揮
△程雅南林祥園香港兒童合唱團 擔任演唱各地民歌由樂隊伴奏
紅寶石．「根德」電視音響 通利琴行．佳麗寶化裝品 四大機構 聯合贊助
五月十六日（星期二）及十七日（星期三）一連兩晚在大會堂音樂廳演出機會難逢
門票開始在下列地點預售：
．「音樂生活」營業部（德成大厦九零七室）
．港九通利琴行
．中環謀得利琴行
．怡樂公司（Wonderland）（九龍窩打老道75號C）
．雪廠街九號四一九室華星娛樂有限公司
．每晚六時至九時大會堂票房
節目共八大項內容多姿多采
詳情見一零三期「音樂生活」
現已出版內容豐富 報攤有售

東澳輪船公司
DOMINION FAR EAST LINE PTY. LTD.
東雄 往 比利士本、雪梨、墨爾砵。 五月廿八日收貨 五月三十日開行
東傑 往 比利士本、雪梨、墨爾砵。 六月廿七日收貨 三十日開行
電話：228011 九龍840231 總代理怡和有限公司啓

文華地毯公司（MILES CARPET CO.）鄧學年（TANG HOK NIN）先生請即與本公司接洽勿誤。
捷成廣告貿易公司啓

高雷中學招生
校長 凌蔭章 副校長 江友松
監督：龐鼎元
一、特點：A本校爲本港首創不牟利之半日讀書，半日工作中學，不願工作者亦可就讀。
B由校方安置工作，每月最低工資百餘元，勤工點儉者可達二百元以上，養成自立精神。
C有普通中學與實用中學課程，以適應畢業後之實際需要；並注重英文，及設有獎學金名額。
D備有專車免費接送返學上工。
二、招收年級：中一、二、三年級，以後逐年擴至會考班。
三、校址：九龍城界限街一八三號至一八五號．電話K三六三八二三
四、考試日期：一九七二年五月十四日上午九時至下午二時，參加升中試者優先取錄

風濕痛苦的福音
十年廿年，三四十年風濕痛，三分鐘制止，十小時能除根！[illegible]清除，關節痛，坐骨痛，走動痛，腰背痛，肌肉麻冷或熱或痒，手足無力時常作風，頭面浮腫，滿背脹痛，咳，腰酸不靈，立即保證斷根，早已著名於法屬各大城市，工友病者優待不用貴藥秘方[illegible]
著名風濕專家陳少奇謹啓
新址：油麻地彌敦道497號六樓雲星大廈橫門入電梯按六

政府津貼 佛教寶覺女子中小學招生
性質：本校爲津貼學校，中小學全部參加會考 簿記，打字，裁剪，家政等科可自由選修
費用：中學每月十元，小學免費
招收級別：中學—中一至中四 小學—小一至小六
報名：由五月九日開始，每日上午九時至十二時下午二時至四時（携備二吋半身照片兩張）假日休息
考試：小學一年級：六月十九日下午一時十五分 中小學各級：七月十日下午一時十五分（考中英數三科）
地址：香港跑馬地山光道十一號 電話：七二二一一六四

策士們幕後秘密活動
愛德華甘迺迪可能突然出馬競選總統

愛德華甘迺迪參議員的擁護者在「政治會造成很多陌生的同床者」這句古語中尋求出很多政治眞理。

在他們有關大選形勢的私人討論中，阿拉巴馬州長華萊士的名字比其他任何總統候選人更多次被提及，在目前的形勢下，一九七二年的民主黨提名會議會提及愛德華甘迺迪參議員的姓名。

由這些甘迺迪擁護者的觀點看來，華萊士迄今在總統初選所表現的强大實力顯示出他將在邁阿密的提名會議中獲得三百五十至四百二十五名代表的投票。

一般預料華萊士的雄厚代表票實力將使他成爲第三票數最高候選人，並且足以使到前列的韓福瑞參議員和麥哥溫參議員在初次投票中未能獲得一千五百零×多數票。

華萊士代表的鞏固集團便可輕易使會議陷於僵局。愛德華甘迺迪的擁護者私下說，如果第二次投票仍陷僵局的話，甘迺迪參議員將讓他的名字正式在會議內列爲候選人，「這樣可團結民主黨和打倒尼克遜總統」。

他們說，這個政治上的可能性是愛德華甘迺迪無支持贏得民主黨麻薩諸塞州初選的麥哥溫參議員的主要原因。

他們說，這便是愛德華甘迺迪不介入任何助選運動以免離間任何其他民主黨總統候選人或他們的助選者的計劃。愛德華相信，沿用這項「不介入」策略，他在一項僵局的民主黨提名會議中將可扮演强大的角色。

在所有已宣佈和未宣佈的候選人當中，愛德華甘迺迪在這角色方面有最佳的立場，很多一直追隨甘家的重要政治人物目前在所有主要候選人的競選組織中都擔任要職。如果投票渡過第二次的話，這些政治人物將把代表票投往愛德華甘迺迪方面具有決定性。

這些甘家舊部下和目前他們所支持的總統候選人包括有：

奧庸納伞，曾一度追隨已故甘迺迪總統，目前則支持韓福瑞。端納麥議員和拜哈參議員，他們是愛德華甘迺迪參議員的密友，目前支持莫斯基參議員。杜倫，已故羅拔甘迺迪參議員政治助手，目前主理麥哥溫參議員在若干西部州的競選運動。

愛德華甘迺迪參議員的副手們並鼓舞支持者在華萊士可贏取初選的若干個州（如瑪利蘭州和田納西州）展開運動。

雖然這些州的代表於第一次投票中會支持華萊士，但在第二次投票後，甘迺迪的副手們便可運用其影響力把一些代表投向愛德華。

甘迺迪的支持者並計算到，雖然華萊士未能迫使韓福瑞退出競選，但亦會在若干個州（如西佛吉尼亞州和密執根州）的初選中打擊韓福瑞的聲望。華萊士預料他在密執根州初選中可僅次於韓福瑞而居次席，他並相信有機會爆冷贏得該州初選和西佛吉尼亞州初選。

由於華萊士在提名會議中獲得三百五十至四百二十五名代表支持的關係，莫斯基的支持者深信韓福瑞或麥哥溫都不可以獲得多數票。他們繼續支持莫斯基將協助他選擇一個妥協的候選者。

扼要來說，愛德華甘迺迪和莫斯基的支持者視華萊士爲在提名會議中妨碍韓福瑞和麥哥溫的「最大搗亂分子」，但他本身卻無足夠實力贏得勝利。

華萊士的副手說，愛德華甘迺迪的策略很明顯，但由於數項原因，它是不會成功的。

他們認爲查柏奎狄克事件對愛德華甘迺迪仍是最大的障碍。

華萊士的副手們說，愛德華的支持者未能正確地判斷華萊士在提名會議中的實力，他們估計華萊士在第一次投票中可獲得約五百名代表支持。他們聲稱，在愛德華不介入競選下，華萊士將可以其實力左右會議而支持一名妥協的候選人。

愛德華甘迺迪的副手們私下說，雖然愛德華不斷聲稱他不會成爲候選人，但他仍保留選擇。他一直未發表過肯定的聲明。而且他並無計劃支持其他候選人。

一個愛德華甘迺迪參議員——馬拉州長組織業已在瑪利蘭州成立來在邁亞密的提名會議中推動愛德華甘迺迪的競選。……目前尼克遜總統在白宮聲稱，他深信他於十一月的對手將是愛德華甘迺迪……白宮的尼克遜副手們早已進行政治研究，尋求有關愛德華的資料，包括他於他哥哥任總統時往國外的一連串訪問在內。他們最感興趣的是愛德華在巴拿馬的活動導致當地的美國大使斥責他和他的若干隨員。

對世界和平影響至大
美俄高峯會不宜失敗

定於本月在莫斯科舉行的美、蘇高峯會議，雙方的會談本錢和可能獲致的利益，將會比過去廿五年來任何東西方會議爲多；所以任何一方如採取或容許行動來實驗取消該會議或導致其失敗，都會是一項最高度的不負責任行爲，這對於好像尼克遜總統承諾的「和平的世代」將有甚麼影響？

上一次高峯會議在一九六零年由克魯契夫戲劇化地導致流產，部分由於一些美國人忘記了停止U——二型間諜機的飛行。如此，一個可能引致雙方緊張，關係得以緩和的黃金機會就失去了。當時的會議如果成功，可能會避免了跟着兩年先後發生的柏林危機和古巴危機；差不多同樣的，蘇俄侵略捷克的行動又把計劃好的一九六八年高峯會議粉碎了，該會議若然成功，可能會減緩目前進行劇烈的軍備競賽。

× × ×

這一次，會議經過正當的籌備，而且它的成就可能會更大。美、蘇的裁軍會議目前表面上已接近協議限制裝備反飛彈飛彈系統，以及可能包括限制攻擊性戰略武器；如果莫斯科會議中雙方能正式達成協議，就可以爲更具建設性的裁軍會議第二階段鋪好路。

同時，西德已和蘇俄及波蘭商議訂立條約；而英、美、法、俄及東、西德，亦已達致相當程度的協議，以緩和西柏林的緊張局勢，克魯契夫曾形容那是一九四八年以來西方「喉嚨裡的一條骨」。

雖然這些有關德國的協議無需在莫斯科高峯會議中作進一步行動，但卻需要在西德國會中獲得認可，其關鍵祇繫於一小撮票數上。

如果莫斯科高峯會議無法舉行或失敗了，可能這一切繁複的問題亦跟着無法解決，包括在尼克遜聲稱他的「和平結構」中佔極重要地位的裁軍會議。

由於越南戰局的新近變化，目前確有可能會使到這個重要會議流產或受到打擊，美國正不斷因北越發動的攻勢而譴責蘇俄，因爲蘇俄向北越供應軍火；但蘇俄亦譴責美國重蹈四年前的做法，中斷巴黎和談而恢復轟炸北越。

不論這些衝突性指責的效果如何，若容許越南發生的事干涉到莫斯科高峯會議中預期達成的軍備競賽降級和歐洲緊張關係緩和的重要運動，將是一種極之愚昧的行爲。

就近數年的經驗，美國或蘇俄雖然對其顧客國家大量供應軍火，但兩國都不能對於該等國家加以控制。美國不能對西貢、以色列或巴基斯坦發施號令；而蘇俄則無法對河內、阿剌伯國家或印度發施號令。

實際上，莫斯科高峯會議議程中的重要課題，除了裁軍會議、歐洲和貿易之外，還有一項——如何減少在中南半島、中東和南亞洲等地的「第三世界」的衝突而引起的美蘇對峙危險。

× × ×

就目前種種跡象顯示，對於那些並非由於本身的動機而是基於一個顧客國家的好戰行動而引起的任何衝突，這兩個超級强國都極力避免在任何時間直接或間接發生相互對峙，雖然該等國家的野心和國家都關係到這兩强國的聲望地位。

中南半島、印度次大陸或中東衝突的解決辦法，將不會在莫斯科高峯會議中達致，或是不會比北平會議有更多的解決可能性，因爲這些衝突不是那個涉及的超級國的領袖所能決定的；沒有一種如此簡單的「和平結構」可以被創造。

就我本人（本文原作者查理斯．W．猶斯特，曾擔任美國外交家四十年）的意見，在莫斯科時，兩超級强國應決定第三世界中它們有興趣的任何衝突，都應提交到聯合國處理，直到獲得解決爲止，不論需時多久；而這些問題不應在聯合國以外處理，特別是藉着超級强國本身策動單方面軍事行動。

聯合國創立的目的在此，當它「失敗了」，是因爲各强國都不利用它，如在一九七一年的印度——巴基斯坦衝突；或是並不强烈和持久地利用它，如中東問題方面。

如此一項由超級强國在莫斯科會議訂立的自我否定式議案，雖然是針對第三世界中的衝突，它並不可能解決現有的問題，但卻可以把麻煩包圍，使超級强國得以避免了一些自己造成的危險和負累。

無論如何，首先這次高峯會議必需能如期舉行和成功，不致因越南戰火重燃而在最後一分鐘變卦；無疑的，如果這次會議能夠被取消，北越將會十分高興；但如果美國因驕傲或恐懼而聽了北越的願望和跟進其陷阱，就會變得很悲慘和明顯性。

沙達摩拳擦掌 正在突尼西亞首都突尼斯進行兩日官式訪問的埃及總統沙達（左），於五月六日在突尼西亞總統布爾基伯的總統府內，與布氏進行討論時緊握雙拳的姿態。（合衆國際社無綫電傳眞）

亨利、基辛格已經超越了新聞人物的範疇，一如華盛頓其他有權力的人士，一般人在心理上已接受他爲小說人物。

一般人常批評尼克遜過於器重基辛格，視他爲外交政策主要顧問，以及白宮的發言人。不過擱下這些不談，我們不能否認基辛格博士超人的智慧，確實的判斷，和用之不竭的精力。

從他精密計劃尼克遜訪問北平，及最近秘訪莫斯科，足以証明尼克遜對基辛格的信任及授與的權力。雖然基辛格經常堅持要表現自己的見地，甚至有時違反尼克遜的意見，不過他們兩人繼續維繫着密切的關係對於美國將會是一個大貢獻。

在白宮發表基辛格到莫斯科與布里什紐夫及葛羅米柯四天會商事宜前，美阿利桑尼亞州民主黨代表摩里士，挨特向衆議院內政務小組報告時，控訴尼克遜不照會衆議院及美國人民而給予決定美國國家政策的白宮顧問「宮殿式的庇護」。

當然，挨特議員的指控是眞實的，我們不能夠否認，這種給予無限權力及行政利益保障的制度，是違反獨立及平等的憲章精神。甚至在哈佛鑽研政治的基辛格博士也同意這是一個强硬的問題。但這是一個牽連憲章及人爲的問題，總統的任命，除基辛格外亦會委任他人，不過無可厚非基辛格的表現，是遠勝以前任何白宮的副手，從羅斯福的何德士，甘迺迪的實迪，至詹森的羅斯陶。處理尼克遜在北平及莫斯科議程複雜的細節，一方面駐防軍隊在台灣及命令美機轟炸北越，而另一方面繼續總統與蘇俄及中共的高峯會議，隨時隨地在會談中找尋雙方相通點及共通點，這些實在都是十分困難的工作。

不過基辛格還有其他同樣細微及費心思的責任，常替總統向各大學，參議院，及報界的批評作解釋。他一直都忠於尼克遜而並沒有怨言反戰的一貫的信念及反抗。這從來就不是一件易事，他經常受到以前在大學時的同窗及同事，甚至老朋友的責駡，但他總能以言語說服他們。基辛格試圖私下約會對外關係小組的主席福爾布萊特及其他參議院議員，來交換對憲法問題，和自己被攻擊爲屢訪不應及擁有無上權力的等等事宜求答案。

雖然置身於戰爭，經濟和商業的危機當中，他在早歲前及深晚總會抽出時間收聽在他週圍世界所發生的事，最後還是被捲進白宮權力世界之中。

他曾被人問及爲何要爲一個執行分裂國家的政策的政府服務？爲何花費才智與精神於無謂的死亡與苦難？不過雖然他對轟炸北越表示懷疑，又爲統一而吶喊，他並沒有接受其他的提議而繼續相信尼克遜的目標。

關於這一切，曾有過很多難入耳的說法，甚至有人當面責駡他，愛弄權，愛出風頭及晚上秘密的旅程，及有機會到克姆林宮及紫禁城，結果他嘗試了很多其他同事避而不爲的事情。

不過一切這都是犯駁的，挨特開始時所問的，是否應該給予一個善良有才智的人連議院也會不得的權力？不過，我們仍要爲基辛格說多一些。

他如何成就這危險精細的任務簡直就是個超越肉體能力的奇蹟，他對尼克遜訪問中共感到有信心，因爲他本身親曾臨北平，刺探過周恩來心態的優劣。數星期前他曾爲尼克遜訪問莫斯科事表示關心，因他從來未有與布里什紐夫接觸過。現在估計他已與布里什紐夫會商過。他目前採用神秘的步驟，甚至對於聰明的基辛格亦可能成爲一個危險。

現在我們的政府擁有的人材，不單是熟讀法律及一成不變的。我們有一個周恩來的盟友，雖然他仍未能與中共結盟。如果這是適合的，而這並非是基辛格的過失，他祇是一個人，一個總統的工具，但他以使人刮目的勇氣，耐心與及技巧盡了本份。

馬思聰夫婦返國
表達熱愛祖國赤忱，拆穿中共統戰謊言

本報駐台記者謝雄玄

【本報台北通訊】旅居美國的我國反共音樂家馬思聰伉儷，懷着滿心愛國熱忱，於日前返回他們所熱愛的祖國了。

他們所乘坐的中華航空公司班機，雖然在深夜才抵達台北，但是，台北松山國際機場卻仍然擠滿了歡迎他們的人羣。馬思聰夫婦這次回國，除了表達他們熱愛自由祖國的赤忱以外，更以行動來拆穿中共的統戰陰謀，企圖在海外散佈他將去大陸的謠言。國內各界除了對馬氏伉儷這種忠誠愛國精神表示敬佩外，並以最熱烈的心情，歡迎他們的歸來。

馬思聰在機場表示，他這次再度回國，主要是在以行動來粉碎中共捏造他與中共聯繫企圖重返大陸的謠言。他堅定地說：「我這次回來，就是對這項謠言最好的澄清。」

他表示，另一個重要目的，是回國參加總統副總統當選連任就職大典。

在說明了他此行的兩個主要目的後，馬氏並興奮地說，他這次回國，又可與祖國的父老兄弟姐妹見面，心中有說不出的高興。

馬思聰這次的毅然回國，充份証明了他熱愛自由熱愛國家的堅强意志。也証明中共的統戰陰謀並不能擊倒一位信仰堅定的音樂家。去年我國退出聯合國後，中共即在海外向僑胞們進行其統戰陰謀，尤其在美國，作下了許多美麗的謊言和圈套，騙取一些左傾留學生回返大陸。據說，在今年初，有一批回返大陸的左傾留學生回到美國後，即到處散佈謠言，說世界著名的中國小提琴家馬思聰，曾與北平毛僞政權接觸，尋求准許他返回大陸。這謠言在美傳開後，曾引起我留美學生和左傾學生間的爭辯。當然這謠言也傳進了馬思聰的耳裏。馬氏對此感到十分激憤，曾經打算發表一項聲明來否認這毫無根據的謠言。今年三月初，馬氏特地寫了一封誠懇的信給僑務委員會委員長高信，自動表示他決定專程回國一行，以表明他熱愛祖國、擁護政府、效忠領袖的心跡。

馬氏這次回來，將在國內作一個月以上的停留。除了參加慶祝總統副總統當選連任就職大典和五四文藝節外，並將親身參加文化局舉辦的「自由藝術歌曲作曲賽」的評判工作，以往數屆的這項作曲賽，馬氏也是擔任評判工作，但都是由文化局將競選作品寄往美國他的住所。另外，馬氏還將在國內舉行八場演奏會，以及到金馬前線去勞軍。有關方面爲了尊重這位音樂學人，讓他在國內期間享有充份屬於自己的時間，決定儘量減少他的拜會節目。

馬思聰是在五年多前，因不堪忍受中共暴政的迫害及精神虐待，舉家經香港逃離中國大陸，而投奔自由的。在投奔自由的第二年春，也就是四年前的三月卅一日，他和他鋼琴家太太王慕理女士曾經回到自由祖國來一次。那次回來，曾在台北中山堂舉行投奔自由以來，第一次正式公開演奏。演出轟動一時，那次的國內演奏，曾演出他自己的作品：「搖籃曲」、「跳龍燈」、「西藏音詩」及「牧歌」等名作，在這些作品中，表現出我國邊疆的民族的風土人情，以及濃厚的中國鄉土風味。

近幾年來，他們住在美國費城的一座大公寓十六樓，居高臨下，可眺望附近美麗的公園景色，不時利用假日，夫婦倆經常驅車到各地遊覽，生活平靜，卻非常安適。不過，馬思聰夫人說：雖然在國外，非常懷念國內的親友，他們計劃過些日子，還是回國定居的好，因爲世界上最可愛的地方，還是自己的國家。

馬夫人說，在旅居美國期間，馬思聰曾作了很多次演奏會，但最近則偏重於自我的練習和作曲。美國的環境是自由、開放的，但是，在作曲方面，馬氏卻過着「隔離」的生活，因爲美國的音樂太現代化，他不能接受這種吵擾式的音樂，況且中國與美國的音樂路子是兩種截然不同的風格，所以馬氏作曲風格未受到一絲的影響。關於這點，馬思聰的臉上透着興奮，他驕傲於自己的鄉土傳統，就像他始終如一的愛國情操一樣。馬氏認爲，近年來，國內音樂界的進步很大，他將盡他的力量來協助國內音樂界更長足的發展。

馬氏在美最新完成的作品，是一齣大型的芭蕾舞劇「晚霞」，乃是根據我國民間故事「聊齋」改編的，描寫海底龍宮中的一段愛情故事。他在劇中所要表現的是質誠的情愛。馬氏並透露他的一個理想，他曾經試着想寫一個大組曲「台灣」，描寫廿多年來，我們在台灣勵精圖治，繁榮進步的情況，以及目前我們「莊敬自强、處變不驚」的胸懷。他也承認這個計劃如用樂器來表現，將有很多困難，不過他是位音樂家，一位對國家有着强烈責任的音樂家，他將盡力去完成它。

馬思聰是廣東海豐人，十一歲就到法國留學，十七歲從巴黎音樂學院畢業後，回到國內，創辦了廣州音樂院。廿歲擔任中央大學小提琴教授，廿九歲創辦中華交響樂團，兩年後任中國大學教授。四十年前，他開始作曲，他的作品有「史詩交響樂」、「月光奏鳴曲」、「塞古組曲」、「綏遠組曲」、「西藏音詩」、「牧歌」及舞劇「洛神」等。他是位民族派的作曲家，也可以說是一位最典型的中國音樂代表等，他的作品充滿了中國的鄉土風味和邊疆風物，他發現了江南的牧笛、塞外的駝鈴，以及美麗故鄉的情操。

嶄露頭角的韓福瑞：美明尼蘇達州民主黨參議員韓福瑞（中），於競選餘暇，乘單車消遣。韓氏將在五月九日的西維珍尼亞州總統初選時，與喬治亞華萊士決勝負。（合衆國際社無綫電傳眞）

民主黨總統選提名候選人 韓福瑞佔上風

【華盛頓七日路透社電】據今天發表的民意測驗顯示：明里蘇達州參議員韓福瑞，將成爲是民主黨黨員在總統提名人中，淸楚的選擇對象。

參議員韓福瑞，一九六八年曾競選總統失敗，但由於緬因州參議員莫斯基已放棄參加總統提名人的競選，故韓福瑞已佔上風。

在全國舉行民主黨總統初選的各州中，目前韓福瑞已獲得百分之二十七的支持，而支持莫斯基的有百分之二十。

自莫斯基在賓夕凡尼亞州和麻省的總統初選中失敗以來，韓福瑞比莫斯基更爲領先。其他可能成爲民主黨總統提名人中，華盛頓州參議員傑克遜，獲得該黨百分之十四的支持，麻省議員愛德華．甘迺迪只獲得百分之十三的支持。南達科塔州參議員麥高文，只獲得百分之十一的支持。

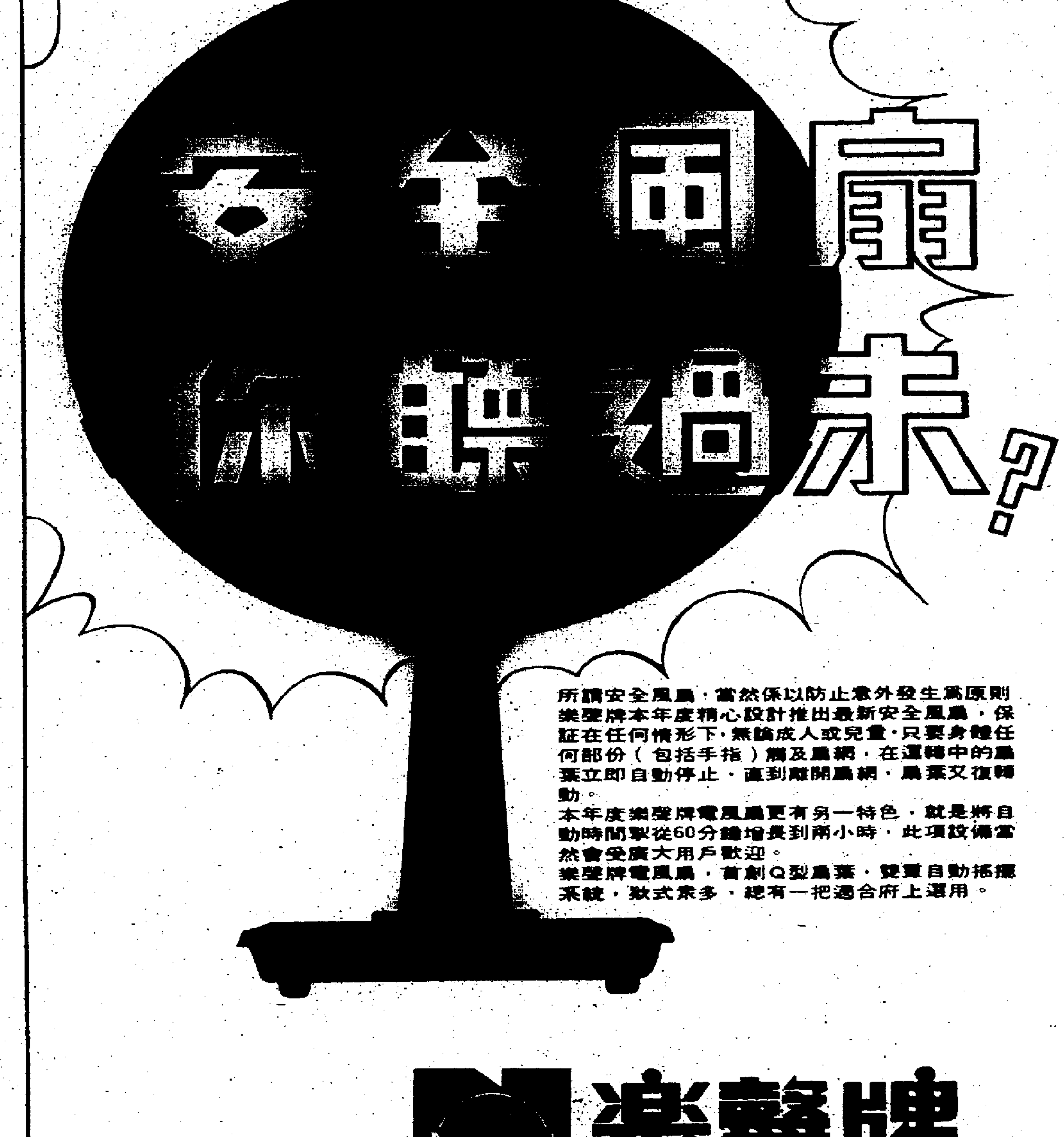

所謂安全風扇，當然係以防止意外發生爲原則
樂聲牌本年度精心設計推出最新安全風扇，保証在任何情形下，無論成人或兒童，只要身體任何部份（包括手指）觸及扇網，在運轉中的扇葉立即自動停止，直到離開扇網，扇葉又復轉動。
本年度樂聲牌電風扇更有另一特色，就是將自動時間掣從60分鐘增長到兩小時，此項設備當然會受廣大用戶歡迎。
樂聲牌電風扇，首創Q型扇葉，雙重自動搖擺系統，款式衆多，總有一把適合府上選用。

樂聲牌
總代理：信興電器貿易有限公司
PA500

龍子行
香港大道中三十九號 九龍彌敦道一三四號
初夏大減價
應時貨品・男女新裝
美留新款・衫恤衣泳

最近回鄉人士透露 廣州治安每下愈況 暗偷明搶無所不爲

迫上梁山「黑人物」鋌而走險 活學活用「紅衛兵」大鬧城鄉

【本報專訊】像本港的治安情況一樣，廣州的治安，亦每下愈況，偷搶之風，甚至比本港更爲凌厲，雖然，外商雲集的廣州春季出口交易會還在召開。這是一位最近探親返回本港的陳姓先生對記者所透露出來的情況。據陳先生說：造成這種情形的原因，主要「迫上梁山」，粵共把一些人趕上了絕路所造成。所謂趕上了絕路，這是指許多人，特別是那些山四鄉逃回廣州的知識青年和要被送到農村去務農的失業無業青年以及那些所謂「黑人黑戶」等等，他們的一切生活門路，都是被中共堵死，想去做工亦沒有得做，所以只有去偷和搶劫一途。

陳先生說，目前，在廣州市，任何一個人，想要做工，即使是僅能做一天半的零工或三數天的臨時工，都必須要有各區或各街的「服務站」批准和介紹才能做，否則，便什麼人都不能僱用。也就是說：他們想要出賣勞力的自由，因爲凡是從農村逃回城市或者不服毛共分配到農村去務農的人，以及那些所謂「黑人黑戶」，「服務站」都不會批准和介紹他們工作。

在這樣的情況下，有家庭照顧的，還可以勉强糊口，沒有家庭依賴的，也就只好在社會上，自生自滅。於是，爲了生活下去而從事偷搶的人，也就一天一天增多，加上，這些青年，大多數當年都參加過紅衛兵，參加過武鬥「打是也就搶」這一大套甚至殺人，都已經「畢業」，視爲等閒，駕輕就熟，重新運用那一套三數人組合在一起，便去做世界」，遇有單獨行走的共幹或市民，即明搶明劫。晚上，即到生產隊的田土上去，偷生產隊的瓜果蔬菜或者鷄鴨，一担一担的弄到自由市場上的賣或者爆竊商店的東西去賣，總之，偷得就偷，搶得就搶，能過一天就活一天再算。

不過，這種情形，也造成很多慘劇，一些被公社民兵捉到的青年，往往會被當場打得半死甚至喪命。民兵遇到他們時，如果人數少，例如只得一兩個人，而偷盜的青年，却有五、六時，亦往往會被打傷打死。這種慘劇，一如本港的搶劫案一樣，在廣州已成了司空見慣。

就在上月中旬，東山附近的石牌，就有一名被說是是偷蓄養的青年被巡夜的民兵捉到，打成殘廢，斷了下肢，再交當地的生產隊公審鬥爭，最後，還被判了三年勞改。

有些偷搶得手，撈到一些金錢的人，便專門從事炒買炒賣。例如，向一些貧苦市民，買到一點口糧或棉布，就拿到黑市去高價賣出或者大炒香港貨等等。結果是，偷搶與炒買炒賣之風，在廣州市都極盛一時，並不讓其他地方「專美」。

幹部厭倦鬥爭不停 要想換班沒有自由

【本報專訊】農村幹部不易當，大家都想拉倒不幹，這對中共來說，雖然不是一個新問題，但卻從未像今天那麼嚴重。

二十二年來，由於運動從未停止過，前一個運動還未搞完，下一個運動又接踵而來，根本不讓人有一個喘息機會，其中滋味，未曾在大陸生活過的人實在是不易體會到的。運動固然對全體人民造成普遍性的精神壓力，但比較起來，農村幹部的精神負荷當然比一般農民爲大。

自從「土改」以來，每一次政治運動，例必湧現一批所謂「積極分子」，運動結束後，「積極分子」便擠進領導核心，把一部份老農村幹部擠出來。「合作化」運動，部份「土改」時期的農村幹部被擠出來，「公社化」運動，「合作化」時的積極分子，又被擠出來。像走馬燈一樣，每進行一次運動便換一次班。

然而卻又不僅僅是「換班」那麼簡單，因爲中共從來就不屑於和平「換班」，一定要採用猛烈的鬥爭手段來「換班」。被換出去的人，精神和肉體例必受到嚴重的創傷，使他在心上留下永遠無法痊癒的疤痕。

中共農村幹部的難當，不僅僅是由於運動多鬥爭激烈，而是由於中共根本沒有固定的政策。昨天是對的，今天却說錯了；今天認爲是對，明天又說錯了。政策的更動，政策到底是對或是錯了，本來應由參預制訂這些政策的人負責，也就是應該該由毛澤東和他的中共中央負責，但毛澤東是「神」，永遠不會錯，當然不用負責。剩下來的責任本來由他的副手担當夠了，但他又認爲不夠徹底，認爲不徹底批判「換班」，不進行大整肅，便不能使新的政策順利推行，落實到基層單位去。這樣作爲政策的執行者的地方幹部和農村幹部，也就受株連，要陪葬換班。此外，由於中共的農村政策，都是跟農民的利益和願望背道而馳的。農村幹部夾在中間兩面不討好。照當局的要求辦事，得罪廣大農民，照顧得農民的願望又得罪上級。因而，當幹部的老早已經產生「換班」不幹的思想。但這種思想，卻從來不像今天的那麼嚴重和普遍。其原因是從來沒有一個運動，攪得那麼久，鬥得那麼激烈，也使他們看得那麼清楚。

「人民日報」四月二十六日透露：山西省懷仁縣，全體縣委職員，走出辦公室，深入基層蹲點，搞一次全面的調查研究，發現大多數隊幹部都存在「換班」不幹的思想，認爲自己幹久了，應該「換班」讓別人的來幹。縣委爲了糾正幹部們的「換班」思想，便幫助大隊黨支部舉辦了「幹部」和貧下中農參加的路綫教育學習班，「人民日報」的報導當然說，想「換班」不幹的幹部，經過學習後，打消了這種思想，提高了階級覺悟，努力工作。不過透過這類報導，我們可以知道，農村幹部都感到厭倦，不願再幹下去，已經成爲一種嚴重的問題。可惜，在大陸，沒有選擇的機會，幹不由得你，不幹也不由得你。

廣州副食品缺之 肉食市場 長龍處處

憑證購買也要天光霸位

【本報專訊】廣州的副食品供應，最近，又大爲緊張，許多菜市場，又出現了排隊的長龍。雖然中共仍在拼命宣傳他們的工農業生產，是一片大好形勢。

據最近由廣州返港的人士說，出現這種供應緊張的原因，主要是由於郊區的公社，每天交售給各蔬菜收購站的蔬菜，最近一時期，都大爲減少，而黑市的蔬菜價格，則比公價貴至六倍所造成。

與這同時，肉類市場上的豬肉和魚類上市量，也不知什麼原因，比往常大爲減少，使得不少市民，雖持有肉票和購魚證也買不到肉食，於是人們也就一早去排隊，甚至出動了他們的小孩子或老年人去排隊。用小木櫈和磚頭去霸位的現象，也在許多市場上相繼出現，有如發生大饑荒。連肉食和魚類有時也會買不到的原因，是各肉檔和魚檔的豬肉太少，故弄到只有少數的先到者，才能買到。貨完之後，便要第二天才有得賣，所以，部份後到者，便買不到，而那些肉票和魚票，都有日期規定，過期便算作廢。因此，誰也不願放棄購買，結果，也就出現了排隊的長龍。

由於目前的廣州市民，每人每月才有一斤豬肉配給（憑肉票購買），和幾角錢的魚類供應。所以，他們的主要副食品，都是蔬菜，而蔬菜的上市量，最近又那麼少，各菜檔貨完之後，便沒有得賣，因此，更增加了供應的緊張和排隊現象的嚴重。據說，面對這種情況，粵共當局，已經號召郊區公社，全面落實老毛那個所謂「全面發展」的指示，多種蔬菜去解決。

造反派被壓制 走資派再上台

【本報專訊】爲了讓那些舊日的當權派重新上台，以恢復統治效能，毛澤東集團，已不惜向當年爲他推倒劉少奇集團的所謂「革命幹部」和「革命羣衆」大施壓力，硬要他們把彼等親手鬥倒的那些當權派，重新扶上台去，讓他們繼續做官當老爺。

在「文革」期間，那些造反派，千辛萬苦，有的甚至丟了性命，才把那些當權派鬥倒，使他們垮了下來，可是，僅僅過了兩三年，毛澤東集團，爲了一己的私利，又要把他們扶上台去，讓他們捲土重來，這種做法，那些造反派，當然反對。但他們的這種反對，現在，已被指爲違背老毛的幹部政策，不僅要受批判，而且還被鎮壓。眞是，早知有今日，又何必當初。下面這篇刊於四月廿六日北平光明日報上的報導，就是發生於福建省南靖縣一個硬要那裡的造反派，把他們親自鬥倒的舊當權派重新扶植上台的故事。這個故事證實，凡是反對毛共這種做法的幹部，都要被「加强教育」和「弄通思想」，也就是說，都被強加了種種壓力。

光明日報報導這個故事說：

中共福建省南靖縣委，把落實黨的幹部政策，作爲貫徹執行黨的九大團結、勝利路綫，發展全縣大好形勢的一件大事來抓，對犯錯誤的幹部做到大胆使用，充分調動他們的積極因素。

南靖縣委在落實黨的幹部政策的過程中，認眞組織幹部群衆學習干部路綫和政策，引導大家用馬列主義的觀點，歷史地、全面地、發展地看待犯錯誤的幹部。在討論一個幹部能否重新担任公社黨委書記時，開始一些黨員和幹部認爲這個幹部在文化大革命初期執行了資產階級反動路綫，不够格。縣委引導大家用一分爲二的觀點分析這個幹部的全部歷史和全部工作，使大家認識到，這個幹部出身貧窮，階級本質好；文化大革命前勤勤懇懇爲黨工作，對革命事業有一定的貢獻；文化大革命中雖然犯了錯誤，但他一方面能虛心接受群衆的批評教育，一方面主動斗私批修，堅持抓革命、促生產，在工作中做出了新的成績。對于這樣的幹部，應該放到領導崗位上，充分發揮他的作用。大家統一了認識，不僅同意他担任公社黨委書記，而且還推選他當了縣委委員，充分調動了這個幹部的積極性。

南靖縣委對待一些犯了錯誤，甚至犯了嚴重錯誤，而一時對錯誤又認識不上來的幹部，不是放手不管，而是積極創造條件，讓他們到三大革命鬥爭實踐中去，耐心地幫助他們分清是非，弄清思想，認識錯誤。原縣委一位副書記，在文化革命中一度迷背了革命路綫，不能正確對待群衆。事后，他不僅深刻地認識了過去的錯誤，而且在實踐中改正了錯誤，重新獲得了群衆的信任和好評。不久以前，他被調到另外一個縣參加縣委的領導工作。

從吳德新任命說起

待旦

吳德終於正式接替了謝富治的遺缺，正式被任命爲北京市委第一書記，北京市革委會主任，是否兼任北京軍區和北京衛戍軍區第一政委，則尚未見透露。

吳德這一次可說是被中共當局破格提升，中共中央之所以肯破格提升吳德，主要是後繼無人，領導階層空虛。

按照慣例，北京、上海兩個中央直轄市，市委第一書記和市長職位，必須具有中央政治局委員的資格的人才能担任。北京市第一任市長是葉劍英，（一九四九），第二任市長兼第一書記是彭眞，第三任市長兼第一書記是李雪峯，第四任市委第一書記（等於市長）是謝富治，第五任市委第一書記兼市革委會主任是吳德。在這五任領導人當中，黨內地位和資歷最低是吳德。吳德在黨內只是一名普通中央委員。他調來北京担任市委第二書記前，只是遼寧省委第一書記。資格不够老，地位也不够高。

除吳德外，地位次低的就是第三任市委第一書記李雪峯，李雪峯當時只是中央政治局候補委員，兼華北局第一書記。其餘三位市長葉劍英、彭眞、謝富治都是政治局委員。尤其是以第二任市長彭眞（一九五〇至一九六六）名望最隆，凌駕於歷任市長、市委第一書記以上。

上海市的情況也大致如此，第一任市長兼市委第一書記是陳毅，第二任是柯慶施，第三任是張春橋，他們都是地位顯要的紅朝顯貴，都是中央政治局委員。

北京市和上海市地位不相伯仲，其領導人的地位也相差不多。但現在既然由吳德來担任北京市市委第一書記兼市革委主任，無形中把北京市的地位降低至上海市之下。最低限度中央政治局討論有關決策時，北京市根本沒有發言權，而上海市則有兩名代表發言。

毛共破格提拔吳德，是在後繼無人，領導階層空虛的情況下，無可奈何地做出的決定，因爲現有十三名政治局委員和三名政委委員中，都沒有人可以担任或兼任北京市委和市革委的領導職務。

毛、周、康、董、朱、劉（伯承）、江青、葉劍英、張春橋、姚文元、李先念、許世友、陳錫聯，皆身兼多項要職（按：唯江青任職未明）不可能再兼北京領導職務。三名政委局候補委員中，李德生、紀登奎除中央職務外，也兼省委職務，不可能再兼。而汪東興重點是搞特務工作。不過，謝富治也是搞特務工作的，謝既可以兼，爲甚麼中共當局不讓汪東興兼呢？莫非僅因爲兼任北京市委職務後，日後行動有所不便嗎？

北京市和上海市的不平衡狀況在「九屆第二次全體會議」，或「九屆五中全會」中，必定加以調整，調整的方法有兩個。

其一、把吳德升爲政治局委員。

其二、把張春橋、姚文元正式調往黨中央主要辦事部門任職，由王洪文來接受上海市，把上海市降至跟北京市相應的地位。

不學理論光盲幹 毛式教育笑話多

【本報專訊】毛澤東集團强迫施行的那套教條，不僅在大陸社會上已造成嚴重災害，且而且對大陸的高等學校，亦已造成災難。下面這個發生於大連工學院的故事，就是這些災難之一。據四月廿三日的北平光明日報說，這個工學院，由於執行了老毛那條所謂「開門辦學」「清算『三脫離』」的教育路綫，竟連基礎課也不敢教，就把學生帶到工廠去，結果自然鬧了大笑話，使師生都受到時間和精神上的雙重損失。經過這一教訓之後，毛共也知道這種做法，太荒唐了，但又不能認錯，祇好也像把工農業的失敗責任，全部諉過於劉少奇一樣，把他們這套荒謬的教育路綫，也說成是「劉修」的東西，加以大罵一番。最後是，玩弄名詞遊戲，將劉少奇的「業務掛帥」「智育第一」換上一個「爲革命學習理論知識」的招牌，就在學院內，全面恢復了「劉修」的那一套。

毛共這種做法，不但在實際上，完全否定了毛澤東的那一套，證明了老毛的那一套，業已全部失敗，祇得改弦更張恢復了劉少奇路綫，全面向右轉。

光明日報的這則報導說：

大連工學院化工系無機物試點班，在開學初期安排了一段基礎理論教學。剛剛上了三周課，有人就提出：「學員一進校就關門讀書，這不是走『三脫離』的老路嗎？」還有的說：「犯了方向路綫錯誤。」也有人不同意這種意見，認爲不能籠統地說上基礎課就是「業務掛帥」，要看爲什麼上課。圍繞着這個問題展開了辯論，最后還是決定停課下廠。

到工廠以后，試點班個別負責人不切實際地提出要搞個水平最高的合成塔。可是，由于多數學員既不熟悉合成工藝過程，又缺乏必要的設計計算能力，結果是教員出方案，學員跟着轉，忙了四十天，爐子沒幹成。這次下廠的教訓，使他們深切感到必須在政治統帥下加強基礎理論教學。

化工系黨委在領導全校進行思想和政治路綫方面的教育中，選擇這個試點班三周基礎課教學和兩次下廠的對比，展開分析討論，使大家認識到，理論教學和下廠實踐都是爲培養革命事業接班人的政治目的服務的。那種簡單地認爲下廠就是政治掛帥，上課就是業務掛帥的看法是錯誤的。

今天四場 邵氏奇情巨片 啞吧與新娘 凌波 金峯 主演 今五點半 新潮 沙灘 會

今天五場 十二點半正場 邵氏歌舞巨片 艷陽天 鄭佩佩 陳厚 明天映 今早11點西片

今天五場 十二點半正場 七彩武俠巨片 黑白道 王羽 上官靈鳳 主演 今早場十點半 豪門春色

今天放映五場 哥倫比亞公司出品最新愛情巨片 伊莉莎白泰萊 米高堅 鄺玉琪 合演 華盛頓午夜場：大盜智多星

天天滿今五場獻映 美高梅公司再發製 有驚險懸疑 香艷愛情故事 史超域格蘭加 主演

第十四天今仍五場 本屆金像影后 珍芳達 得獎傑作 下期獻映 色情女劍俠

艷不可當天香國色 空前盛況！切勿走寶！ 軟玉溫香抱滿懷 泰莉 桃黛 更進一步 大胆傑作 今天五場 請早 故事第一香艷！鏡頭無比大胆！處處春色迷人！幕幕開門見山！ 七彩 成人電影 兒童不宜 活色生香好姊妹！

港九影院聯合廣告

最後今天 報上登訊轟動！ 最後兩天 天下第一拳 打洋子！ 踢宋士！ 王羽 汪萍 金鳳 請携早乘

今天四場 十二點正 三點 六點 九點

金門 今天 五場 鐵拳 田鵬 焦姣 主演 下期 加入 聯映

今開院天五場 美高梅公司不朽文藝巨片 WATERLOO BRIDGE 魂斷藍橋 費雯麗 羅拔泰萊 主演

皇都 今天 時間：七點半 九點半 小天使 兒童舞蹈團 小朋友的偶像大人的開心果

今天五場 旭華出品拳擊巨片 田鵬 易原 主演 THE BOXERS 鐵拳 下期獻映 唐山大兄

一滿再滿 七點半・九點九・ 寶珠歌舞團 林香芸

今仍五場請早 杜魯福 作品

今天四場請早 五項金像獎

絕早滿早場 嘉莉貝 齊殊

今天四場 旭公司出品 鐵拳 焦姣 田鵬 易原 唐山大兄

今天五場 情變

第十一天五場

紐卡素鬥山度士 票價可能提高
足總今日開會研究
流東銀牌賽預售劵今可退回票欵

【本報訊】足球總會今日下午六時，在該會會議室召開執委會議，屆時將商討下月四日巴西山度士，與英國紐卡素在港作一場對抗賽的票價問題。

巴西山度士足球隊，應南華與消防邀請，于本月廿七日來港，定本月廿八日，卅一日及下月四日，在港比賽三場。廿八及卅一日，分戰南華與消防，票價最高收四十元。下月四日則對抗英國紐卡素，這一場比賽的票價，將比山度士對華及消防兩仗，略爲提高，可能提高至六十元元。到底是否如此安排，就有待足總執委今日會議決定。

足總與華協合辦的晉憲盃足球賽，定本月十七日在花墟場舉行，足總隊陣容，業已選出，祇是領隊人選尚未探定，要今天足總執委會議才能產生。據悉，將由加山柯士般當選。

本年港澳埠際足球賽，輪值本港派隊赴澳門報聘，有關賽期方面，足總今天亦會談及，可能排定下月十一日在澳門舉行。

又：星加坡體育節，邀請本港派足球隊前往參加比賽，本來此事足總已通過予以婉拒，但星加坡最近又再來函足總，請足總再重新加以考慮，故足總乘今日召開執委會之便，再行討論。

【本報訊】流浪對東方甲組銀牌足球複賽，決定明晚八時在政府大球場續未了緣，球迷如購有此場比賽預售票，因改期而無暇觀戰者，可于今日到港九兩個預售票站退回票欵，因爲這一場流浪對東方銀牌賽的三元五角，三元，二元五角票，今天上午十時至下午二時，又由下午三至六時，在香港跑馬地足總辦事處，九龍花墟球場公開預售。

流浪與東方銀牌賽，于去月七日比賽時因天雨關係，比賽中途而停止，去月十四日再交鋒時，又于加時比賽下，打成四比四平手，和局終場，本來，兩隊定前天再決高下，不料又大雨如注，臨時改期，且看雙方于明晚比賽時，能否判出勝負了，屆時比賽秩序爲：

下午八時（甲組銀牌賽）流浪對東方，下午六時「乙組銀牌賽」精工對鐵行。

中華民國參加奧運泳賽
歡迎海外好手 回國參加決選

【本報訊】中華游泳聯會，爲準備遣派男、女泳員返國參加本月廿七、廿八兩天，在台省嘉義泳池舉行的中華民國參加廿屆奧運游泳決選，暨參加第三屆亞洲分齡泳決選賽，昨發出通告各屬會，凡居留本港具有中華民國國籍之男、女泳員，均可報名參加（項目不受限制），分齡泳限十八歲以下泳員報名（年齡以一九七二年八月二日爲準），返國參加選拔旅費泳員自理。

凡旅居本港僑胞泳員，如欲返國參加決選，儘速于明日將姓名、出生日期、籍貫、詳細通訊處、參加決選項目及各該項最優成績等項詳列，並附二吋半身照片四張，寄本港郵箱二二一七號華泳聯會，以便辦理，逾期概不接受申請。茲將決選標準錄後：

（男子組）：百公尺自由式（五十七秒五），二百自由式（二分十秒），四百自由式（四分廿九秒），千五自由式（十七分五十秒），百公尺背泳（六十五秒），二百背泳（二分十七秒），百公尺蛙泳（七十三秒），二百蛙泳（二分四十秒），百公尺蝶泳（六十一秒五），二百蝶泳（二分十五秒），二百個人四式泳（二分十七秒五），四百個人四式泳（五分十四秒）

（女子組）百公尺自由式（六十三秒二），二百自由式（二分十六秒一），四百自由式（五分正），八百自由式（十分卅秒），百公尺背泳（七十四九秒），二百背泳（二分四十二秒），百公尺蛙泳（八十四秒），二百蛙泳（三分四秒），百公尺蝶泳（七十秒），二百蝶泳（二分四十秒），二百個人四式泳（二分卅三秒九），四百公尺個人四式泳（五分卅六秒）。

晨早女保齡
寶寶與夜鳥 同分暫領先

【本報訊】南順金高玉米油贊助的「女子晨早保齡聯際讓分聯賽」，經過十三週的角逐後，現已進入緊張階段，「寶玉」與「夜鳥」兩隊，同獲三十七分而並駕齊驅，「星路」以兩分之差，緊隨其後，「公餘」與「噴射機」，分別以三十二與三十一分暫居四五位，明天在四海保齡球場，舉行最後第二次比賽。

個人總分方面，目前以丁和露最高，三十八局共得五七七九分。

獲得第十二週特別獎的有四人，計個人一局是韋娜活絲，二一一分（三十讓分）。個人三局最高分是夏比棣，五四九分（八十七讓分）。大爲濕玲，五二五分（五十一讓分）。再次是瑞莉比莉，五一七分（五十七讓分）。

・晨早女保齡賽・在四海保齡場舉行的南順晨早女子保齡聯賽，由何麗英小姐（左）頒發第十二週特別獎。

撥欵發展體育運動 勝過增加監獄預算
徐亨昨日在聯青社發表演說

【本報訊】香港維多利亞聯青社，昨在文華酒店舉行例會，國際奧林匹克委員徐亨，應邀出席主講「從奧林匹克說到香港體育」，他抨擊過份吹噓職業化運動，使青年入了迷途，實與奧林匹克精神相違背，他呼籲青年人不要爲目前少許金錢，而失却參加國際比賽的機會。他又建議政府，應興建可容兩萬人的室內運動場，並透露中華民國女鐵人紀政，參加本屆世運與下屆世運的機會，微乎其微，但仍有機會參加一九七四年在伊朗舉行的亞運會。同時又透露保齡球、羽毛球，與網球等，不容易成爲世運會中的正式項目。

出席聯青社例會的有社長鄭學全，副社長何振芳，楊革非，秘書何霖成，社友仇永平，陳民欣，徐深，洪超仁，林啟華，羅國城，廖羨棠，林肇森等。

各項儀式進行後，即請徐亨主講有關體育問題，即將赴美定居的何霖成，代表聯青社向徐亨致送紀念旗，仇永平則向徐氏致謝詞，並表示聯青社今後考慮舉辦一些體育比賽。

徐亨闡述的內容非常廣泛，大概內容如下：

奧林匹克運動會，是經由無數不同國籍，不同階層人士，共同合作的表現，也是我們這個年代一項重要事蹟。我們縮短到香港來說，在人口方面，香港有點像奧林匹克運動會，不同國籍，但能和平相處，這就是奇蹟。

不過香港近年來對職業化運動，特別是各報章大事吹噓，使一般青年人對運動職業化入了迷，其實這是與奧林匹克精神大大違背的，因爲青年人參加了職業球員，就失去參加國際比賽的機會，一如奧林匹克運動會，永遠將會被拒於門外。

因此，本人願誠懇呼籲愛好運動青年人，切勿因金錢引誘，投身職業運動，應了解業餘運動代表性的可貴，祇要技精，不愁沒有前途。一個二萬人以上的體育場館和設備，作爲配合國際運動比賽，實在是香港非常迫切需要的事。今天香港青少年犯罪問題的嚴重，在過去就是沒有注意發展和輔導青少年運動的重要性。我們嚴格一句來說，假如有關當局能撥出更多欵項去推動青少年體育，相信總比在警察、監獄和醫院方面增加預算，來得更有意義。

最後徐亨解答各人提出許多問題，其中談到紀政，他表示前天回港時她已能扶着拐杖步行，實在痊愈得很快，不過趕辦參加世運的機會極微。

有詢於保齡球會否成爲下屆世運會項目時，徐氏回答保齡，羽毛球，與網球等運動組織，都極力設法使這些運動能成爲世運會的項目，事實上國際奧委會不斷在研究，除了這些運動因職業與業餘混淆不清之外，主要是因世運會本身項目已太多之故。正式世運會有廿一項，加上冬季世運會六項，合共廿七項之多。因此，國際奧委會本身是不大想再增加項目的，當然有些較偏的項目，亦會考慮刪除在世運會之外。

世界撐竿跳怪傑
瑞典人伊沙克索

瑞典人伊沙克索在四月八日與十五日一個星期內，兩次刷新撐竿跳高世界紀錄，震驚國際體壇，五公尺五一與五公尺五三五，這紀錄太驚人了！

他是人類跳過十八呎的第二人，第一位是希臘選手派尼柯羅，一九七零年十月二十四日在雅典創下十八呎九分之一吋（五公尺四九），獲得國際田徑協會公認爲世界紀錄。

伊沙克索身高一公尺七四，體重六十八公斤，他是撐竿跳高的老將，已參加兩屆奧運，一九六八年墨西哥奧運會的第十名選手，只跳五公尺十五而已，他在當時強敵如林中比起美國的塞格倫、東德的諾德威等來頭不大，四年後，誰又想到他就是當今全世界跳得最高的人呢！

根據五年來撐竿跳高的發展，伊沙克索的最佳成績列後，就可以知道他的進步是多麼讓人驚訝。

一九六八年——五公尺二五（九月二十八日）
一九六九年——五公尺二零（九月二十日）
一九七零年——五公尺三七（九月十九日）
一九七一年——五公尺四三（九月十九日）
一九七二年——五公尺五三五（四月十五日）。

伊沙克索五年間在撐竿跳高這種最高度技巧的比賽，進步了約三十公分，比起美國選手潘奈爾、塞格倫兩位世界頂尖的選手的進步幅度，有過之而無不及。

他現在的實力，已經躋身世界最佳三傑的首席。另外兩位是希臘的派柏尼柯羅、東德的諾德威。

他們三人都是一九七零年至今，刷新美國選手潘奈爾五公尺四四世界紀錄的好漢。

照現在這三人的成績而論，伊沙克索當老大，派柏尼柯羅是居二，諾德威第三。國際田徑界也公認只有他們爭奪一九七二年慕尼黑奧運會的撐竿跳高金牌。

撐竿跳高從一九一二年美國選手創造四公尺零二的成績後，至今六十年間，美國稱霸了五十六年之久，根本不容歐洲選手揷手，這漫長的年代裏，美國選手四十七人次打破世界紀錄，只有芬蘭選手一次改寫世界紀錄。

五十六年間，美國人與撐竿跳高世界紀錄緊密連在一起，直到一九七零年，歐洲選手崛起才結束美國人的撐竿跳高黃金時代。

撐竿跳高在奧林匹克運動會上，歷來是美國人最有把握拿金牌，這個傳統維持到一九六八年墨京奧運會，可是，繼塞格倫之後，美國在兩三年來沒有更突出的運動員出現，風水轉到歐洲了，像伊沙克索這種成就，勢必要打破美國人獨覇奧運撐竿跳高的傳統。

伊沙克索在這一星期兩次刷新室外撐竿跳高世界紀錄外，他還是撐竿跳高室內世界紀錄的保持人。

在伊沙克索之前，一九六九年的室內世界紀錄是塞格倫的五公尺三三（一月二十五日創於新墨西哥市），這個紀錄維持了兩年才被伊沙克索打破。

他在一九七一年二月十三日洛杉磯時報主辦的邀請賽中，以五公尺三八打破紀錄。

這個新紀錄保持了短短一個月光景，就被東德選手諾德威以五公尺四零（三月十三日在保加利亞）改寫。

不過，伊沙克索也不甘後人，一個星期之後（三月十九日在在克利夫蘭）立刻以五公尺四一重創世界紀錄。

一年之後，今年二月二十五日在美國奧林匹克委員會主辦的國際室內田徑邀請賽中（在紐約市麥迪遜廣場），再度以五公尺四五刷新世界紀錄。

伊沙克索的飛躍進步，使他擁有室內與室外世界紀保持人的黃金身金價運動員，當他在八日打破五公尺五一世界紀錄後，嘗試跳五公尺五六（十八呎三吋）沒有成功，但他很有自信說，這僅是時間問題，從伊沙克索的成績進步來看，我們相信他的說法。

香港參加默盃賽
多人放棄 入選資格

【本報訊】東方的袁權韜及袁權益昆仲，已於日前入信足總，放棄入選代表出席默迪卡盃賽的資格。

繼袁氏昆仲之後，流浪的郭家明及鄧鴻昌，亦會放棄入選資格，因郭家明與鄧鴻昌兩人，將在季後到蘇格蘭參加「格拉斯哥」流浪隊或些路迪隊的訓練，亦可能因隨南華訪問日韓兩地，而放棄入選資格。所以此次香港參加默賽的實力，恐會大打折扣。

紐卡素中鋒麥當奴來港前
要替英國參加歐洲國家盃

【本報訊】紐卡素隊的中鋒麥哥林・麥當奴，是目前英國參加歐洲國家盃代表隊的正選中鋒，而這次麥當奴能夠來港，對抗巴西山度士隊，可謂經過一番波折的。

據消息指出，最初英國足總是不答允放人的，因爲在現屆的歐洲國家盃準決賽中，麥當奴是正選球員，但因上仗英國負與西德（一比三）後，對於出綫希望甚微，除非在下仗（五月十三日）英國贏兩球以上，才有資格爭奪冠軍，否則便被摒棄於局外。可是英國足總爲了保持實力之故，要麥當奴稍後時間，始能來港歸隊，所以麥當奴將不會隨隊前來，而是單獨一人趕來港的，而紐卡素則先到曼谷作賽兩場後才來港，故給麥當奴來港，有多點時間。

麥當奴目前的身價是不菲的，轉會費達四十萬英鎊，他曾效力於富咸隊及皇后園流浪球會，最初是踢中堅之職，後來才改任職中鋒，他的頭捶，是最具威脅的。

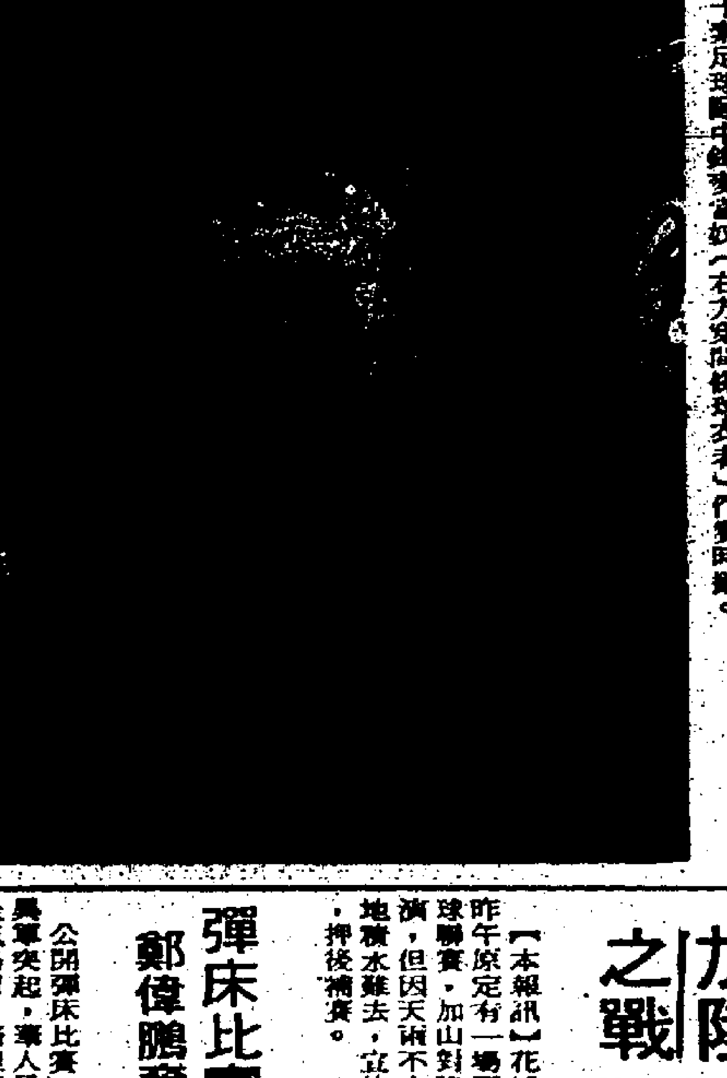

附圖爲英國紐卡素足球隊中鋒麥當奴（右方穿間條球衣者）作賽時攝。

四强籃球邀請賽
定明日召開會議
銀牌男決賽十一舉行

【本報訊】籃球聯會主辦的男女子四强籃球邀請賽將於銀牌賽結束後即告公開，該會已於上月召開執委會議時，原則決定於五月中旬開賽，並決定男子組邀請警察，均安，消濱，南華等四隊參加。女子組，則因悠悠已表示不能派隊出賽，亦已決定由均安補上，故邀請者爲七喜，青年會，大同，及均安等四隊，籃聯已定明日下午七時，在旺角蛇王源酒家，召開男女子四强籃球邀請賽代表會議，討論比賽事宜及開賽日期。

又：籃聯主辦的男子銀牌籃球賽，前晚賽得負方決賽權的警察，擊敗得勝方決賽權的消濱，因而男子組冠軍仍未有主，須於本月十一日下午八時半在伊館場由警察與消濱作冠軍決戰，門劵爲二元五角。籃聯比賽小組業已編定賽程如下：

十一日，下午七時半，友誼賽環球對聖巴拿巴，八時半男子組銀牌決賽警察對消濱。

花墟加陸之戰 又因雨改期

【本報訊】花墟球場昨午原定有一場甲組足球聯賽，加山對陸軍上演，但因天雨不止，場地積水難去，宣佈改期，押後補賽。

彈床比賽 鄭偉鵬奪標

公開彈床比賽，今年異軍突起，奪人子弟，吐氣揚眉。培理英文書院學生鄭偉鵬、唐侶明代表兒童遊樂會出席比賽，以新秀資格參加，成績壓倒先進，升爲先進組盟主。本屆學界彈床比賽，鄭偉鵬，唐侶明、梁沛賢、李子明，被譽爲「四騎士」。鄭君再以自選十二分五五創紀錄，爲培理書院奪得B組男子冠軍。是日比賽，其優美姿態，敏捷身手，表現出超卓技術，博得熱烈掌聲與讚譽。

查詢足球戰果

・學界彈床比賽・獲得本年度學界彈床比賽B級男子冠軍及女子季軍的培理英文書院代表合影。

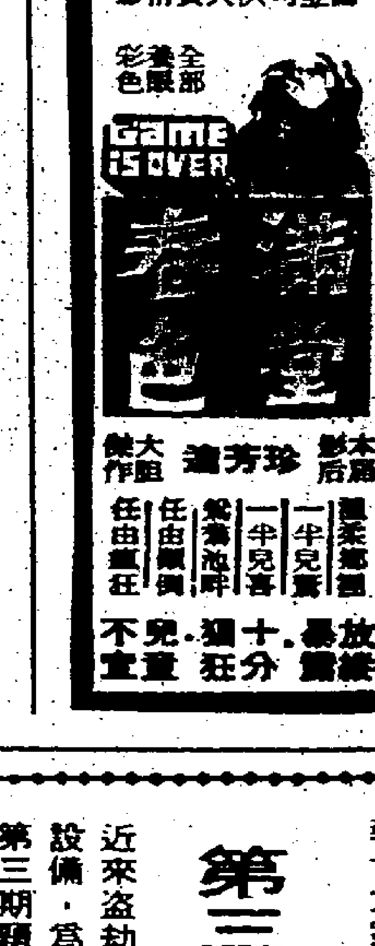

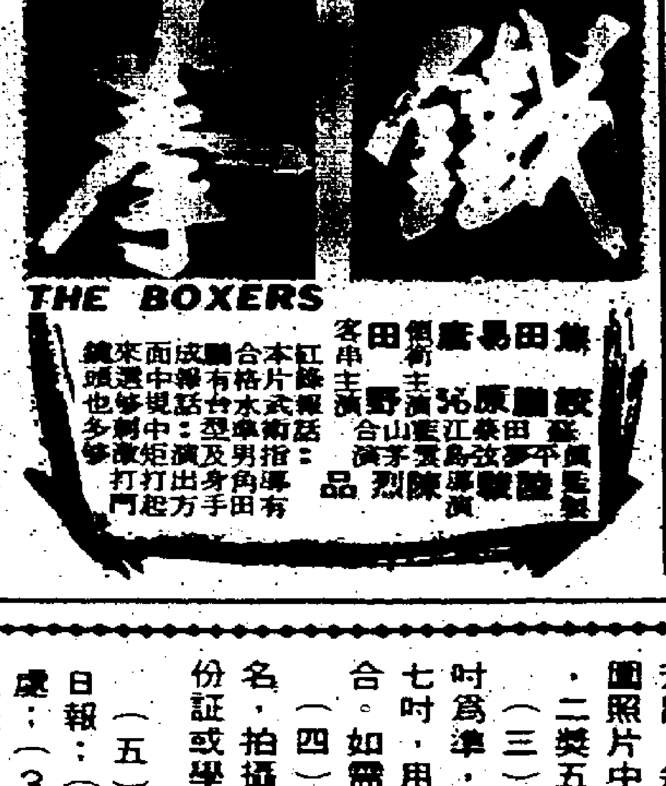

啓德遊樂場
鑽石戲院 七點・九點・九點
凱聲歌藝團
票價式元半至四元七

本報增闢「大家拍」攝影版
歡迎讀者投稿每週刊出一次
入選作品每幅十元另有頭二三獎

本報爲提高讀者攝影興趣，由四月六日開始增設「大家拍」攝影專刊，每逢星期四日刊出，歡迎讀者投稿，並選出較佳之作品，除在「大家拍」版中刊出外，並酌送稿酬，辦法如下：

（一）照片題材由本報擬定，暫定每半個月一個專題，來稿以能夠表達題材爲主，攝影技術並非首要，初入門之「拍友」亦可參加。

（二）每星期內收到之照片，由本報評選小組先行選定六幅至八幅，於星期四日在「大家拍」版中刊出，每幅致送稿酬十元，另外每半個月在初選入圍照片中選出首、二、三名，首獎致送獎金一百元，二獎五十元，三獎三十元。

（三）來稿黑白或彩色均可。黑白照片以五乘七吋爲準，最小不可細過甫士咭，最大不可超過十乘七吋，用光面紙。彩色則以正片一三五或一二〇爲合。如需退回者，請在投稿時註明。

（四）來稿請附貼本欄刊出之表格，註明照片題名，拍攝之地點時間，並附攝影者姓名、地址、身份証或學生証號碼，憑証領取稿酬。

（五）收件地點：（1）灣仔芬域街十八號工商日報；（2）中環利源東街八號工商日報中區辦事處；（3）九龍周生生珠寶金行有限公司各分行（地址詳見本報分類廣告欄）。來稿封面寫明工商日報「大家拍」版編輯收。

第三期題目：「防盜設備」

近來盜劫案紛起，銀行、商店、住戶，增設防盜設備，爲社會百態之一，可從有趣角度攝入鏡頭。第三期題目，由即日起開始收件，至五月十日止截。

工商日報「大家拍」版 參加表格

工商日報 大家拍 花印

題目……………………

拍攝地點時間……………

攝影者姓名………………

地址………………………

身份証（學生証）號碼……

船王尼亞古斯與天娜

希臘兩船王互爭雄長
尼亞古斯終獲奧納西斯前妻為妻

兩人雖本屬連襟，但終於勢成水火，彼此均以壓倒對方為快，而不惜使用各種手段。

希臘比亞尼斯港的漁民和首都雅典的家庭主婦，談及家財千萬的希臘船王尼亞古斯和奧納西斯時，一定會這樣說：「他們的敵對將會觸怒諸神，結果互相毀滅，或為雷電所殛。」奧納西斯於三年前因娶甘迺迪遺孀賈桂琳而成為世界新聞人物，但大多數的希臘人均知道，奧納西斯以前的連襟兄弟尼亞古斯，絕不會甘居下風，一定會想法扭轉劣勢。

去年，個性比較沉靜的尼亞古斯，突然發動反攻，並一舉擊中奧納西斯的要害。他於去年十月，娶了奧納西斯的前妻天娜為妻。像所有希臘人所持的看法一樣，奧納西斯深信這是尼亞古斯對他報復。

尼亞古斯早於廿五年前已經愛上了另一位希臘船王利文諾斯的幼女，但遭拒絕，因他當時未發達。尼亞古斯的失敗，造成奧納西斯的成功——天娜嫁了給奧納西斯。

尼亞古斯雖然終於亦娶得天娜的長姊尤姬妮為妻，但他都知道，他深深愛着天娜。

後來，當天娜厭惡奧納西斯與歌劇女歌手瑪莉亞交往，希人即說，尼亞古斯曾乘機煽風點火，慫恿天娜離開丈夫。初時，天娜仍然希望大事化小，為了兩個孩子的幸福着想，決心忍讓。

及奧納西斯和女歌手越來越密，尼亞古斯勸天娜不要繼續忍受侮辱。

據納王的一位助手透露：天娜欽佩尼亞古斯，認為他是一個好姊夫，並且十分尊重他的意見。因此，當尼亞古斯向她提出與丈夫離婚的忠告時，稍加考慮，即予接納。奧納西斯集團中的反尼亞古斯人士，當然不會認為他是出於好意，而是還認為這是他的詭計。他們以後傳出消息，說奧納西斯其實不想離婚。甚至曾經發誓，絕不寬恕尼亞古斯。

兩人的戀愛利文諾斯為二人不和，曾表不快。利文諾斯試圖彌縫兩人之間的裂縫，但無法成功。及兩人的敵對，變本加厲，尼亞古斯設在紐約的辦公室，有許多有關於奧納西斯的資料。不過兩人雖敵對，卻互相敬重對方的才能。

尼亞古斯的一位心腹秘書，負責把有關奧納西斯的業務或社交活動，一一紀錄，編成檔案。

奧納西斯亦以同樣態度對待尼亞古斯。希臘人大多認為，兩人有情報人員混入對方內閣。因此，奧納西斯一定預先知道尼亞古斯向天娜求婚時，天娜仍未與她第二任丈夫布蘭福特侯爵離婚。

奧納西斯曾極力制止天娜嫁給尼亞古斯，但天娜卻希望藉此好好照顧她的亡姊的孩子。對尼亞古斯來說，他終於娶了天娜，是平生一大勝利。這表示他終於得到了私戀多年的女子，更重要的是，這是他對奧納西斯的直接打擊。

尼亞古斯所受的教育比奧納西斯多，他個性較沉靜，對出風頭的興趣沒有奧納西斯那麼濃厚。但他輕易肯寬恕敵人。

一年前，尼亞古斯到巴黎公幹，準備下榻於該地的麗施酒店，但酒店當局禮貌地對他說，美富女巴巴拉赫頓，長期租住套房，不能租給他。

尼亞古斯堅持要那房間。酒店經理再予拒絕，並且語氣中顯得有點不耐煩。尼亞古斯氣忿地說，他對此事絕對不罷休。

尼亞古斯不愧是一個坐言起行的船王，他不久即會命令他的代理人，不惜任何代價，把那間酒店買下來。當驚愕失措的酒店當局察覺到尼亞古斯已購入幾近一半的股票後，迫得向他讓步。

尼亞古斯對政治權力不大感到興趣。雖然有許多人以為奧納西斯是全世界鉅富之一，但事實上，尼亞古斯更富有。

尼亞古斯不喜歡粗鄙的宣傳，但他有時亦會揮金如土。例如，當她的妻子尤姬妮於一九七〇年五月病逝後不久，他向天娜求婚，天娜對他表示，不喜歡他的遊艇「克里奧利」號，因它令她憶起亡姊。

尼亞古斯為建造那艘遊艇，付花了很大的心思。事實上，它是全世界最豪華的住宅之一。奧納西斯的遊艇雖然有着輝煌的裝置，但尼亞古斯的「克里奧利」號卻有着比他更勝一籌的地方——每個船艙均佈置了路易五世的傢具及美術精品。

尼亞古斯對天娜千依百順，因此，立即下令建造另一艘遊艇——比「克里奧利」號是更為豪華，婚後，乘坐新遊艇到地中海渡蜜月。

兩位希臘船王在物質方面的競賽，使兩人現在分別在世界各地擁有八幢佈置得美奐美輪的別墅。他們還各擁有一座海島。（上）

經濟繁榮奇蹟過去了
義國再陷官僚主義漩渦

友誼給緊張生活冲淡了，半數的人民對選舉已不感興趣，因眞正問題難藉此解決。

義大利人的生活，一如前所未有的冷和溫的羅馬春季那麼難抵受和不舒服。經濟的繁榮奇蹟已成過去，遺留了通貨膨脹和失業。普通的義大利工人每小時美元一元五角五分的工資中，祇有一元二角二分可用糧食和住屋。失業者共一百一十六萬七千人，或佔工作部隊的百分之六點一。每一個城市的房屋都是有限的，以至有許多住在簡陋窩屋的人——雖然義大利有許多丟空的豪華住宅樓宇。醫院非常人稠，學校要用三班上課。羅馬大學，原祇容納一萬二千學生的，現有學生九萬三千人。簡言之，這個國家於本年春季發生了許多似乎非它的政治家們所能應付的麻煩。現在，自墨索里尼倒台後經過了三十四個政府，義大利選民們將選擇一個許諾大致相同的議會。

義大利的麻煩是似乎沒有人主持。當政治家們爭論，義大利的官吏——共一百七十九萬人——擔任多數的施政工作，但做得太差。官吏們竟不動用國會為公共改良措施而通過的一百五十億美元撥款，其中有些撥款是十年前撥定的。這筆錢，有一半是指定用來興建公路、學校、醫院和房屋的——那也給失業者工作。

這效果給義大利人帶來了改變。時代週刊羅馬分社主任貝爾報告說：「他們的適應的天才似乎消減了。他們的自然的苛責主義似乎陸續增加了悲觀，而他們的天賦的友誼陸續給日常生活的緊張冲淡了。」

最近的一次民意測驗，揭示半數的義大利人對於選舉不感興趣，而這是可以了解的政治家們不強調改革和特殊計劃，反而抨擊社會大衆，呼籲支持左翼，中間路綫或右翼。羅馬的週報「發表」刊登一幅漫畫，綜合選民的反應。它給一個貧困的婦人與她的穿着破爛衣服的兒女在一間木屋裏，被一個民意測驗員詢問：「你贊成強烈的中央集權主義，抑或沒有冒險主義的進步？」

競選運動不是沒有它的諷刺。共產黨領袖柏林圭爾談論一切事情，法律秩序的私人企業。最強的基督教民主黨發言人是六十四歲的范樊尼，曾任總理而現任參議院議長，主持「對左派開放」，於十年前與社會主義者締盟。他抨擊年青的示威者，並說：「我們必須對付」，似乎表示他現在不怕被稱為一個反動者。范樊尼，以及其他義大利政黨的領袖們，眞正的對付義大利社會運動黨，這個政黨要求法律和秩序——以及其他的問題來吸引選民——或許使他們在國會的席位（二十四席）增加一倍。

唯一眞正的問題不能由選票決定的，卻是新聯合內閣是否中間偏左，指由基督教民主黨、社會民主黨、社會主義黨及共和黨聯合組織——抑或中間路綫，與一個自由黨而不是與社會主義的政黨結合。或許沒有聯合組織政府的可能，或許國會要再度解散而再舉行另一次選舉。目前，五十七種工業的五百萬工人的工資談判預期在年底之前舉行，可能引起另一次秋季罷工——像那次刻劃義大利目前的經濟走下坡的開端的一九六九年罷工。

深感厭煩的義選民

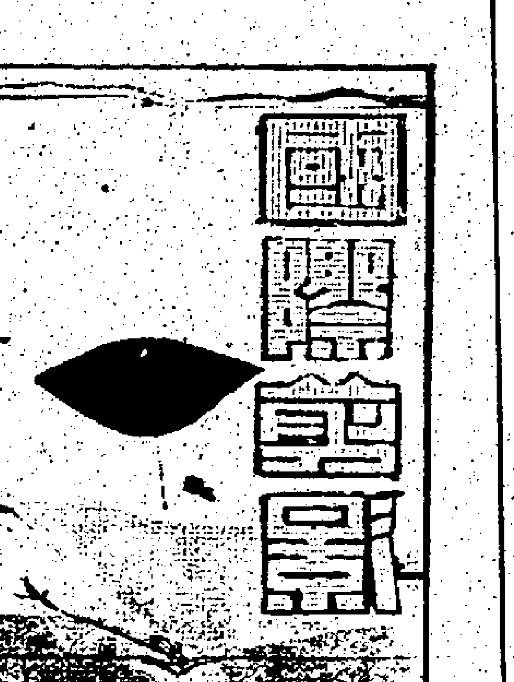

最新型的陸海空交通工具

五月二十七日至六月四日，參觀第一屆美國國際交通展覽的人們，可以看到高速行車時撞車而不會發生意外死傷的安全汽車，在公路上按照電子指示綫行車的電腦控制汽車，由海灣的空氣托住，或者在一定的磁場內以每小時四百八十公里速度飛馳的有軌客車等。

重要的工業國家，將展出它們發明的成就，發展中的國家將從這裏發現有助於解決它們交通問題的方法。

移送行人的傳送帶，活動行人道以及其它「送人設備」，還有傳送行李的裝置，將成為引人入勝的展覽品。

這將是第一次海、陸、空及太空交通展覽。預料歐洲、加拿大、巴西、日本、美國及其它國家，將有最新展品參加。

在華盛頓近郊展出的新的交通工具中，有由空氣「托墊」，以高速在水上或陸上滑行的載具。

在杜勒斯機場跑道上停着的，有全世界最大的飛機C五A星河型，還有全世界最大的民航機七四七珍寶噴射機。若干國家將展出短距升降和垂直起飛及降落的飛機。

展出中還有最新型火車及快速交通車。沒有污染問題的電動汽車載客往來，另有一九〇五年的舊式電動汽車，和新型電動汽車相映成趣。

一九七二年初，杜勒斯機場中已經裝好四個「載人快度交通車」系統，供參觀者應用。這種系統有時被叫作「運人器」，將證明用電腦控制的設施，可在中距離內運送人羣。

福特公司設計，坐二十四人的客車系統，用電馬達推動，在水泥路面上，由橡皮車胎推進。班台克斯快車公司也製造了這種交通車，可坐三十二人。另一家公司採用氣墊式交通車，更有一家建造了高架單軌車。氣墊車沒有輪，「浮」離地面少許。

美國政府為發展此種系統，簽定合同約達六百萬美元，各公司應用自己的費用達二百萬美元。

參加展出的，除各國外，美國機構則有太空總署及諸如通用汽車、通用電氣、波音、洛歇、邁克貨卡、國際商業機械、國際電話電報及美國無綫電等舉世聞名的大公司。

四十餘國的代表團，由政府、軍事、工商業等方面人士組成，由政府部長領導，前去參觀。

展覽場地將佔三百六十英畝，有四個大廳，另有佔地一百萬平方呎的戶外展覽場地。

你知道：立法院正副院長何人當選？我國今年獲得多少美軍援？

政治

㈠立法院第幾次會議選出正副院長為誰？
㈡我國駐外外交單位有無女性主管？
㈢巴黎越南和談已於何時恢復？結果如何？
㈣日本對中共提出的建交三原則有何表示？
㈤日執政黨親中共派領袖為誰？因何將受何懲處？
㈥印巴高峯會議安排如何？
㈦亞新那五國高峯會議開會日期已否決定？
㈧羅傑士訪問歐洲八國已否成行？
㈨基辛格秘密訪蘇由誰動議？
㈩沙達何事又訪蘇俄？
⑪西德又有甚麼政治浪潮？
⑫蒲西斯古何時將來遠東做甚麼？

軍事

㈠一九七三年度美國軍援分配，誰得最多？中華民國如何？
㈡在轟炸北越期中，美國是否自越撤軍？
㈢廣治爭奪戰現為怎樣？
㈣蘇對北越南侵如何支持？
㈤北越南侵使用多少兵力？
㈥美國南亞空軍已如何增強實力？
㈦那一位蘇俄艦隊司令訪可倫坡？
㈧美蘇限制戰略武器談判有無進展？
㈨閔托夫拒絕那一國的艦隊停泊馬耳他？

經濟

㈠中華民國將派甚麼訪問團赴那些地區訪問？目的為何？
㈡香港存英儲備能否移轉？
㈢在歐美限銷政策下，今年首季香港對外貿易為怎樣？
㈣生產力中心區前設立甚麼小組？作用為何？
㈤若干阿剌伯銀行與誰合作甚麼？
㈥八年來英國有無還過債？是否仍限制白銀存貨？

社會

㈠今年的「五一」，在北平為怎樣？
㈡香港又再出現甚麼非法活動？

科技

㈠美國科學技術團訪遠東那一國家？任務為何？
㈡台灣有無太空觀測站？
㈢遠東那一國將作核子試驗？

一週時事[illegible]

答案

政治

㈠立法院二日開二十次會議選舉正副院長，由倪文亞以三百四十八票當選院長，劉濶才以二百四十二票當選副院長。
㈡壽愛玲奉派出任駐關島領事，為我國駐外外交單位首位女性主管。
㈢巴黎和談已於四月二十七日恢復，但結果因共方拒答任何問題美越代表宣告無限期終止，又告破裂。
㈣日本外相福田表示，中共所提建交三原則，日本不能接受。日本不能片面廢除中日和約。日政府將轉請第三國斡旋。
㈤日執政黨親中共派領袖為藤山愛一郎，該黨紀律委會決定一至二年內不得出任黨內任何職務，因其訪大陸的擅與中共發表聯合公報，要求取銷中日和約。
㈥印巴高峯會議已完成一切安排，將在本月底至下月初舉行。拉希曼亦可能參加。
㈦亞新五國高峯會議現已決定七月內在馬尼剌召開，參加的國家為印尼、馬來西亞、星加坡、泰國及菲律賓。
㈧羅傑士訪問歐洲已於一日成行，先飛赴冰島，再轉歐洲，進行連串會議。
㈨基辛格秘密訪問蘇俄，係出於蘇俄動議。美國同意恢復巴黎和談，即係基訪蘇結果之一。
㈩沙達於四月二十七日訪蘇，與蘇商中東危機，要求蘇增加飛機供應。蘇埃發表聯合公報，說阿剌伯有權用一切方法收復失土。
⑪西德又掀起巨大政治浪潮，預算案二讀被否決，以及反對派反對通過蘇波兩不侵協定。
⑫蒲西斯古本月內將來遠東訪問日本、馬來西亞及星加坡，協助北平與東京對話。

軍事

㈠一九七三年度美國軍援分配，以南韓、高棉所得最多，各為二億餘美元。中華民國僅佔一千五百萬美元，但可用信貸方式向美購軍用品。
㈡在轟炸北越期間美國仍自越撤軍，尼克遜已宣佈七月一日前再自越撤退美軍二萬人。但不停炸北越。
㈢廣治在被攻五天之後，防線瓦解，已告陷落。南越可在廣治、順化間建臨時防線，南越戰局極為嚴重。
㈣蘇俄全力支持北越南侵，大量增加軍援，現海防港內共黨船隻雲集，皆係運輸軍用物資。
㈤北越南侵使用其全部兵力，現僅餘一個師已未開入南越，期在雨季之前速戰速決。
㈥美國為增強駐南亞美空軍實力，近又派幽靈式戰鬥機三十四架長駐泰國。該批戰鬥機已飛抵泰某基地。
㈦蘇太平洋艦隊司令朱可夫，四月二十日訪問可倫坡，訪問時間定為五天。朱可夫訪問前一天，有兩艘蘇艦抵錫。
㈧經尼克遜、布里什紐夫秘密接觸後，美蘇限制戰略武器談判已大有進展，在尼克遜訪蘇前可望成立協議。
㈨閔托夫拒絕美國第六艦隊停泊馬耳他，及利用該島港海設備，因馬不願與美聯繫。

經濟

㈠中華民國將派民間訪問團分赴歐美及非洲訪問，以加強無邦交國家的貿易，行期定在本年內。
㈡香港存英儲備，香港政府將決定以百分之十轉購其他貨幣，要轉換為何種貨幣，在本週內即可決定。
㈢在歐美限銷政策下，香港對外貿易至遭到極大困難，但今年首季對外貿易仍有增加。
㈣生產力中心前設一專組來助中小工廠發展，首五年計劃已順利完成。目前注重廉價自動化。
㈤九間阿剌伯銀行與六家歐洲銀行合作，組成一新集團，來促進歐洲與阿剌伯兩區的貿易。
㈥英國八年來近始首次還債短期或中期債欵，共四億八千萬鎊，限制白銀存貨禁令亦已解除。

社會

㈠今年的「五一」中共并未大事鋪張，在平淡中渡過，更看不出聽不見好戰的調子，如往年。
㈡香港久已消聲的拐賣兒童活動，最近又發生。據報，最少有二十名兒童賣到東南亞。

科技

㈠美國科學技術團上次首次訪問台北，檢討中美兩國科技合作研究計劃，及有關促進科技的一切事宜。
㈡台灣的第一座太空觀測站現已落成，即將與日、澳、印密切聯絡。負責太空研究工作。
㈢印度為發展核子技術，將進行地下核試驗，聲稱將來祇用於和平用途。

你知道：港存英儲備有多少能轉換？台灣現在有無太空觀測站？

萬綠叢中一點紅
西澳洲唯一女議員

澳洲是少有女性國會議員的國家，而膚色黯褐且富有吸引力的拉案．埃利奧特，則是極少數之一。

卅七歲的埃利奧特在西澳洲議會佔一席位，她是那裡八十名男性議員中的唯一的女性。

「我並無野心要成為國會議員的」埃利奧特小姐這樣說着，「直至一位即將退休的女議員向我建議，認為我應該考慮候補她的位置時，我才產生這種想法。我是在投票前的三個星期被任命的。」

埃利奧特小姐對此絕無悔意。「我愛我的工作，」她是感動地說。

她是在一九五二年勞工黨辦公室的打字員時，開始對政治發生興趣的。

「不久我就發現，這不僅是一種職業，」她說。「我開始參與遠比我的工作所需的澳洲勞工黨的各種活動。」

埃利奧特成為西澳勞工黨的書記時，有了進展，此後她成為聯邦書記，以至聯邦主席。不管男的到那裡，她也到那裡，遊遍澳洲，出席各種會議，無時無刻不在學習。

在為期十二個月的國外旅行中，埃利奧特參與了七個月的英國工黨工作。她同時拜訪了全歐洲的社會民主黨的人士，並隨同了英國國會議員，作了一次為期兩週的考察性的以色列旅行。

她指出：「這是最有益的經驗。」「不過我渴望早日回國繼續我的工作。我眞的恐怕為在外過久，致失去我的工作。」

長期以來，她的興趣是屬於社會範疇方面，作為一位國會議員，她大有機會實現她助人的理想。

她表示最感滿足的時刻，就是「當我知道，我幫助了某人克服了他的困難的時候。」

埃利奧特最關心的，是澳洲的高度工業化所引起的種種社會的問題。她的目標，要使防止污染七十萬人口的伯斯為受管制的區域，及保證人人得到安居與教育。

在一切事物之中，她所關心的，是個健全社會的個人問題。她說：「我視一個堅強愉快的家庭單位，為一個幸福富足社會的基礎。」

「高度工業化及其重大的組織，形成疏遠，最後使家庭受到打擊。」

「無論付出任何代價，都要避免家庭的破裂。澳洲仍有一段時間，可以見到她的社會是由幸福的家庭構成，因為澳洲的工業化發展，還未過急。」

埃利奧特小姐相信，女性的本能是在家庭方面。照顧丈夫兒女，使家庭生活穩定，因此女性應該獲得這些本能的機會。「男性應該擁有足夠的金錢，使他們的妻子無須出外工作。」埃利奧特小姐這樣指出。

她說：「這是使女性能夠家居愉快，與努力工作，並且是鼓勵達到一協調機會的途徑。」

「男性與女性做同樣的工作，他們應該是經濟均等的。」

「當然，這樣的女性必須是十分有能力的。」埃利奧特說。

她的生活達到她自己所要求的標準。她每日花相當長的時間，盡心為她的黨及政府工作。

她說：「我首先是一個黨員，其次方是一位女性。」「不過切勿低估一位女性在所有的事物中，所應有的女性化。」在人生的歷程中，在這方面上，埃利奧特也達到她自己的要求標準。

她還未結婚。這是因為還未找着有適當的男性。埃利奧特說：「倘若有適當的男子向我求婚，我決不遲疑就答應他。」

工作之餘，她也盡量爭取時間，過她的私生活——園藝種植、閱讀、欣賞音樂等等。（文光）

今日來往班機

到港班機（星期二）

（公司）	（由何處來）	（抵港時間）
英航	雪梨	下午二時十分
英航	曼谷	下午五時卅五分
英航	東京	下午六時卅五分
國泰	馬尼剌	上午十時十五分
國泰	大阪台北	下午一時零五分
國泰	東京	下午一時二十分
國泰	東京台北	下午一時四十分
國泰	星加坡曼谷	下午二時廿分
國泰	拍斯耶加達	下午七時零五分
國泰	馬尼剌	下午六時五十分
國泰	西貢	下午七時
國泰	大阪台北	下午七時十五分
國泰	東京台北	下午八時十分
國泰	漢城台北	下午八時四十分
日航	東京	中午十二時卅分
日航	東京大阪台北	下午一時廿五分
日航	東京台北	下午三時五十五分
日航	星加坡曼谷	下午三時四十五分
日航	東京台北	下午五時四十五分
日航	東京大阪台北	下午十時零五分
泛美	洛杉磯東京	下午一時十五分
泛美	喀拉蚩曼谷	下午四時
泛美	雪梨耶加達	下午九時廿分
泛美	洛杉磯東京	下午九時五十五分
馬航	星加坡吉隆坡	下午一時五十五分
馬航	東京台北	下午二時廿分
馬航	星加坡曼谷	下午七時四十分
澳洲	墨爾砵馬尼剌	上午八時
澳洲	雪梨馬尼剌	下午七時四十五分
澳洲	東京	下午八時四十分
泰航	漢城大阪	下午一時五十分
航泰	星加坡曼谷	下午二時十分
泰航	東京台北	下午三時
泰航	星加坡曼谷	下午三時
泰航	馬尼剌	下午七時五十分
泰航	星加坡曼谷	下午九時四十五分
華航	台北	上午九時十五分
華航	星加坡吉隆坡	下午二時卅五分
華航	京東大阪台北	下午二時四十五分
華航	曼谷西貢	下午七時十分
華航	大阪琉球台北	下午十時卅分
法航	東京大阪	下午二時卅分
瑞航	東京	下午六時卅分
環球	曼谷	上午十一時十五分
環球	舊金山台北	下午十二時卅分
環球	波士頓曼谷	下午二時四十分
環球	東京台北	下午九時十分
印航	東京	下午三時四十五分
菲航	馬尼剌	上午十時四十分
越航	西貢	上午十時一十分
德航	佛蘭克福曼谷	下午三時五十分
韓航	曼谷	下午十二時廿五分
韓航	漢城	下午八時廿分

離港班機

（公司）	（往何處去）	（開出時間）
英航	達爾文雪梨	下午七時四十五分
英航	加爾各答倫敦	下午八時卅分
國泰	台北東京	上午九時
國泰	星加坡	上午九時
國泰	台北漢城	上午十一時
國泰	曼谷耶加達	下午二時十五分
國泰	西貢	下午二時四十分
國泰	馬尼剌	下午三時卅五分
國泰	東京	下午三時十五分
國泰	台北大阪	下午三時
國泰	馬尼剌	下午三時卅分
國泰	台北東京	下午七時
國泰	馬尼剌	下午八時卅分
日航	台北波士頓	上午八時
日航	台北東京	上午十一時
日航	曼谷耶加達	下午一時廿分
日航	台北東京	下午二時廿五分
日航	東京洛杉磯	下午三時廿五分
日航	東京	下午四時卅五分
泛美	東京洛杉磯	上午九時
泛美	東京洛杉磯	下午五時
泛美	曼谷馬德里	下午十一時
馬航	曼谷星加坡	上午九時卅分
馬航	吉隆坡星加坡	下午三時五分
馬航	台北東京	下午二時四十分
澳航	東京	上午九時
澳航	馬尼剌雪梨	下午九時卅分
泰航	曼谷	上午八時
泰航	曼谷星加坡	下午二時卅五分
泰航	台北東京	下午二時五十五分
泰航	馬尼剌	下午三時卅分
泰航	曼谷新德里	下午三時四十五分
泰航	曼谷	下午八時卅分
華航	台北洛杉磯	上午七時卅分
華航	西貢曼谷	上午九時五十五分
華航	台北東京	下午三時卅五分
華航	吉隆坡	下午三時卅分
華航	台北	下午七時五十分
法航	曼谷	下午三時卅分
瑞航	曼谷蘇黎世	下午七時四十分
環球	關島舊金山	下午十二時廿五分
環球	台北舊金山	下午三時三十五分
環球	曼谷波士頓	下午七時
環球	曼谷	下午十一時
西北	東京紐約	下午一時五十分
印航	曼谷加爾各答孟買	下午四時三十分
菲航	馬尼剌	下午二時
越航	台北東京	上午十一時五十五分
印尼	台北東京	下午四時四十五分
韓航	台北漢城	下午一時十分
加航	東京溫哥華	下午二時

今明兩日截郵時間

注意：下列時間是非掛號信件及包裹在香港郵政總局的最後截信時間，其他各區郵局的截郵時間將比總局稍為提前。有關消息可逕向該等郵局詢問。至於掛號郵件的截止截時間，將比該局的截信時間早一小時。

今日（九日）（星期二）

空郵

- 沙巴、納閩　信件上午十一時　包裹上午十時
- 以色列　信件正午　包裹上午十一時
- 泰國、馬來西亞、星加坡、沙撈越　信件上午十一時　包裹上午十一時
- 中華民國　信件上午十一時　包裹正午
- 夏威夷、墨西哥、美國、南中北美洲　信件下午一時　包裹正午
- 亞丁、澳洲、埃及　信件下午一時　包裹正午
- 秘魯、厄瓜多爾　信件下午二時
- 加拿大　信件正午　包裹上午十一時
- 南越　信件上午十一時　包裹上午十一時
- 菲律賓　信件下午五時　包裹上午十時
- 印尼　信件上午十時　包裹上午九時
- 巴西　信件下午五時　包裹下午五時
- 南越　信件下午五時　包裹下午四時
- 南韓　信件下午六時

平郵

- 巴基斯坦（西部）、沙特阿剌伯、義大利、德國、荷蘭、比利時、丹麥、挪威、瑞典、法國、尼日利亞、英國、瑞士、波斯灣、叙利亞　信件下午六時　包裹下午五時
- 希臘　信件下午五時
- 新畿內亞　信件下午六時
- 澳洲、紐西蘭　信件下午五時　包裹下午四時
- 泰國、印度　信件下午六時　包裹下午五時
- 日本　信件正午　包裹上午十一時
- 牙買加、圭亞那、巴哈馬、荷屬安達斯島　包裹正午
- 奧地利　包裹下午五時
- 葡屬帝汶
- 也門共和國、蘇丹　信件正午　包裹上午十一時
- 沙地阿拉伯　信件正午
- 約旦　包裹上午十時
- 巴基斯坦、伊朗、伊拉克、科威特　信件下午五時　包裹下午四時
- 南韓　信件下午五時

明日（十日）（星期三）

空郵

- 關島、日本　信件正午　包裹上午十一時
- 菲律賓　信件下午五時　包裹下午四時
- 馬來西亞、印尼、毛里求斯、西澳洲　信件上午十時　包裹上午九時
- 加拿大　信件上午十時　包裹上午九時
- 沖繩島　信件正午
- 中華民國　信件下午一時　包裹正午
- 南韓　信件下午一時　包裹正午
- 科威特　信件下午三時　包裹下午二時
- 委內瑞拉、巴拿馬共和國　包裹下午六時
- 柬埔寨　信件下午一時　包裹下午一時
- 星加坡、沙撈越、泰國　信件上午十一時　包裹上午十時
- 德國　信件下午三時　包裹下午二時
- 非洲　信件下午六時　包裹下午五時
- 紐西蘭　信件下午五時　包裹下午六時
- 印度、西巴基斯坦、瑞典、丹麥、挪威、荷蘭、比利時、瑞士、義大利、法國、尼日利亞　信件下午六時　包裹下午五時
- 加納　信件下午五時
- 羅得西亞、奧地利　包裹下午五時
- 印度、伊朗、英國　信件下午六時　包裹下午五時
- 澳洲　信件下午三時　包裹下午二時
- 泰國　包裹下午十時

平郵

- 美國、北、南、中美　信件下午六時　包裹下午五時
- 沙巴、納閩　信件下午六時　包裹下午五時
- 加拿大　信件正午　包裹上午十一時
- 沙巴　包裹上午十一時
- 星加坡、馬來西亞、尼拉、錫蘭　信件上午十一時　包裹正午
- 泰國　信件下午五時　包裹下午四時
- 南韓　信件下午五時　包裹下午四時

大陸澳門截信時間

- 澳門　信件上午十一時半、下午二時半、下午六時半　包裹正午
- 中國大陸　信件上午七時　包裹下午五時

九廣火車時間表

九龍開	到羅湖	羅湖開	到九龍
上午6時30	上午7時34	上午6時04	上午7時10
7時32	8時44	6時38	7時46
8時38	9時43	7時10	8時16
9時26	10時30	7時48	8時55
10時34	11時38	8時58	10時05
11時43	下午12時46	10時06	11時13
下午12時53	1時58	11時14	下午12時22
1時45	2時49	下午12時02	1時09
2時55	3時57	1時12	2時24
4時02	5時06	2時25	3時34
5時12	6時22	3時33	4時41
5時54	6時57	4時19	5時24
6時46	7時51	5時37	6時32
8時0	9時03	6時33	7時40
9時0	10時03	7時09	8時14
9時47	10時50	8時07	9時14
(A)10時30	11時33	9時19	10時25
(B)11時	0時03		

附註：表內有（A）者在星期日及公衆假期停開，有（B）者祇在星期六、日及公衆假期行走。

航空公司電話一覽

日本航空公司
定位處：H230081
機場詢問處：K829524

國泰航空公司
定位部：H252111
機場詢問處：K829265

馬、星航空公司
詢問處：H244044
機場詢問處：K829387

菲律賓航空公司
詢問處：K662371
機場辦事處：K829263

中華航空公司
詢問處：H249321
機場辦事處：K829731—3

加拿大太平洋航空公司
詢問處：H237001

西北航空公司
詢問及訂位處：H243061
機場辦事處：K8297345

印度航空公司
詢問處：H222131

汎美世界航空公司
客位部及詢問處：H331111

法國航空公司
辦事處：H248145
機場詢問處：K829662

英國海外航空公司
詢問處：H229101
機場辦事處：K829522

泰國國際航空公司
訂位部：H243143
機場電話：K829445

德國航空公司
港島辦事處：H242181

意大利航空公司
訂位及詢問處：H237041

瑞士航空公司
定座部：H244161

澳洲航空公司
辦事處：H229101
機場電話：K8297163

美國環球航空公司
辦事處：H245051

比利時航空公司
訂位及詢問處：H221096

紐西蘭航空公司
辦事處：H249041

加路達印尼航空公司
定位部：H235181
機場辦事處：K829689

越南航空公司
辦事處：H242151

大韓航空公司
辦事處：K679126

荷蘭航空公司
辦事處：H220081

「血斧狂魔」是一部描述一個專向穿上新娘衣服女子下毒手的狂徒的影片，故事奇詭情節驚心動魄，圖爲該片女主角狄瑪拉仙蒂在片中一個受驚嚇的表情。

銀色雜錦

宋存壽遲遲未婚 何裕業將拍新片

宋存壽於本月十日會赴台灣拍片。

自從拍了「庭院深深」，小宋並未因此片的賣埠奇佳而特別受人注意，可以說這是很奇特的現象。有多少的導演，祇要是能導一部賣錢的片子，便可以在這個圈子裡走紅了。

但是小宋並不是一個懂得自我宣傳的人，他的特點，便是老實地工作，老實地待人，爲自己多說幾句吹噓的話，一點也非他的擅長。

所以，在導演羣裡，他有才華，却默默地生活，祇亦不斤斤計較片酬。祇要是能夠舒舒服服的生活，他已經是非常的滿足了。現在台灣方面又有一部新的片子讓他去接導，還有何裕業所組的文藝影業公司所拍的「輕烟」，映期如果不變，已定於六月十五日了。

看這部片子的工作人員之反應，是應該出現一個高的賣座紀錄。因爲片子的彩色拷貝還未沖印出來，但是，一般人的反應却是非常的好。

能夠讓小宋聽到這些反應，也是一件好事，給他是一劑興奮劑。

早一陣，小宋和友人談起了婚姻的問題，他聲言要在七二年與趙瑛之結婚。友好們早已準備好一份禮金，要喝他這一杯喜酒。

最近，幾個和小宋接觸過的人，却說他沒有提起結婚的事。

到底，宋存壽會否在七二年結婚，眞是一個謎。不過，可以肯定的是，「輕烟」一片出來之後，對於宋存壽又會給人另一個印象。

在銀色圈子裡，宋存壽有一個別人沒有的優點，便是人緣奇佳。不論是在導演羣，演員中，宋存壽是有名的好好先生。每一個跟他合作的人，對他都好，也沒有和他發生過意見。

何裕業自組文藝影業公司，拍了「紫色風雨夜」後，就是現在的「輕烟」。他先跟楚原合作，後和宋存壽，三人合作得相當的愉快。

有了「紫色風雨夜」的紀錄在前，如果是「輕烟」也收錢的話，則何裕業做了兩片老細，皆有佳績，也一定會實踐自己的諾言，再接再勵地接另一部新片。問題還在於文藝片的受觀衆歡迎程度，因爲他已決定要拍就是時裝文藝片，而不拍動作片。

·加加·

黃自卅四冥誕

樂苑隨想錄 流璐

今年五月九日是中國近代音樂開拓者黃自先生的逝世三十四週年紀念日，今年的黃自三十四冥誕，有特別的意義，因爲黃自未完成的遺作清唱劇「長恨歌」，已由黃自生前摯友韋瀚章及其得意弟子林聲翕補作完成，並於五月九日，由台灣合唱團及中國廣播公司合唱團組成龐大合唱團，在台北市首次演出。有一位友人爲韋林兩位先生，爲黃自合作組成完整清唱劇，譽爲「生花妙筆消長恨，仙樂飄飄處處聞」，可見海內海外文藝界人士對這件的重視。

黃自是不幸早死的天才，他短的短一生，幾乎全是爲建立與開拓中國音樂而活，他英年早逝，對中國近代音樂是無可補償的損失。黃自一生的創作生涯，從民國二十他出任國立上海音樂專科學校算起，至民國二十七年病逝於上海止，祇有八年時光，但却爲中國留下十幾首膾唱不衰的藝術歌曲和一部未完成的清唱劇「長恨歌」；在音樂教育方面，黃自更有對中國音樂藝術，不可磨滅的貢獻，他是中國第一位系統地教授中國作曲人才的音樂教育導師，如果說，蕭友梅是中國近代音樂的始創者，那麼，黃自毫無疑問，是中國近代音樂的褓姆了。

黃自於民國十八年由美國學成返國，初任教於滬江大學，蕭友梅和蔡元培對黃自的才華，非常賞識，就邀黃自出任國立音樂專科學校的理論作曲教授，到民國二十年兼任教務長。中國近代作曲家大都出自國立上海音樂專科學校，而在創作上最有成就的作曲家，如劉雪庵，江定仙，陳田鶴和林聲翕等，無一不是黃自的入室子弟，四十年來中國音樂創作歷史，幾乎大半部就是黃自及其天生的藝術創作事跡。論中國近代音樂創作的開風氣之先，以及爲國家培育作曲人才的貢獻，還有誰可與黃自比擬呢？

在黃自冥誕紀念的今天，令人感到，中國文藝界多少對這位中國一代作曲宗師有愧了。

黃自逝世已經三十四年，但是連一本有關黃自的評傳也未有人出版，黃自的遺作也沒有整理好。雖然，四十年來中國經歷幾場翻天覆地的大動亂，對於這位宗師作品的保存和整理，以及黃自作傳，都有事與願違的遺憾。不過，物換星移，當年黃自的同時代人物，或已仙逝，或星散海外，將來的音樂學者要爲黃自作傳，就更加困難了。

談到黃自作品的保存，不能不令人感嘆。曾據記載黃自當年在耶魯大學音樂系畢業時，曾演奏過其管絃樂作品「懷念」序曲，及黃自返國，上海「工部局交響樂團」亦曾於民國十九年冬天，演奏過「懷念」序曲，但今天黃自「懷念」序曲的原譜經已散失，他遺留的作品不復留存，實在令人痛惜。

在創作上，黃自有「剛」性的一面，也有「柔」性的一面；在中日戰爭初起時，黃自的愛國歌曲，是黃自藝術創作「剛」性的一面，他的「旗正飄飄」和「抗敵歌」（均由韋瀚章作詞），是驚天地泣鬼神，高歌中華自由魂，唱出民族心聲的作品；但是，黃自的藝術歌曲，如「思想」、「春思曲」和「玫瑰三願」等，却是溫婉綺麗，旋律柔美的「柔」性抒情之作。時間是最公正的藝術評價者，隨着時間的消失，許多風行一時的歌曲，業已消逝得無聲無色，但是具有永存藝術價值的歌曲，却歷久彌新，愈唱愈爲人喜愛。黃自就是這麼一位才華橫溢的藝術家，他的作品有莊嚴宏大，慷慨激昂，振奮人心的熱血之歌，也有淒涼婉轉，幽怨欲絕感人哭下，如泣如訴的抒情歌曲。祇要你是生在這個苦難時代的中華兒女，經歷過外侮侵犯，戰爭洗禮的慘痛體驗，就不可能不感到黃自藉音樂藝術而喚醒中華國魂的偉大；也祇要你在人生和情感上遭遇到挫折和創傷，就不可能抗拒黃自抒情歌曲中，那裡「欲語還休」，屬於「心聲悲歌」那種美的吸引。

在紀念這位中國近代音樂宗師逝世三十四週的今天，筆者懇切地期望黃自先生尚健在的師友們，早日將黃自的傳記寫好和將他遺留的作品整理，那麼，黃自在天之靈也可告慰了。

鐵掌中一個緊張鏡頭

銀海花絮

羅馬埋頭黑名單 製作費頗爲犀利

羅馬又忙着他的新片「黑名單」。

這部時裝動作片的開拍，籌備工作會比他過去所拍的任何一部片，時間上花的更多。

因爲此片的製作，會比其他的片子爲多，演員的陣容方面，也較其他片子爲重。柯俊雄配搭胡燕妮，已始於何裕業的「輕烟」。但是，「黑名單」中的演員配搭，有柯俊雄、胡燕妮、鄧光榮。

由這三個目下受人所歡迎的演員，主演一部片，它的爲觀衆歡迎，應該不是大意外。

畢竟，一個新的配搭，總比舊的配搭對於觀衆，更有吸引力。况且，他們三人，演技上用不着多作介紹，外型方面，却是佔盡了優勢。柯俊雄的瀟洒，胡燕妮的溫婉，鄧光榮的英俊，都有票房價值。

因而，羅馬花了多月的時間，埋頭於這個劇本的編寫，爲求盡善盡美，不惜一改再改，直到全劇被自己認爲滿意爲止。

以近幾年來，羅馬拍片的態度上說，他的成就是不止於目前。

最近，和好幾個朋友談起了有關羅馬的執導和他的成就時，一致的意見：他所執導的片子，節奏上是太慢了一些。

這是一個頗爲中肯的意見，羅馬如能接受，在「黑名單」一片的拍攝過程，多留意自己的弱點，相信成就會遠於今天。

作爲一個朋友，的確希望羅馬的成就會遠超於目前。如果是作爲一名觀衆，當然是希望能夠多看到一些製作認眞，而又能夠有娛樂性的片子。

「黑名單」一片的製作費很多，也是羅馬重點執導之片。相信此片會令羅馬予人另一觀感。

星星小記

衣依已飛星加坡 爲新聞皇后加冕

衣依本月五日晨早，乘搭飛機，前往星加坡，應邀爲「新聞皇后」主持加冕儀式。

這位嘉禾玉女，將會在星加坡逗留數天，參觀各地名勝古跡，然後飛往日本去，與「冷面虎」和「海員七號」的外景隊集合，這兩部片的外景隊和先頭部隊，早已抵達日本了。

如果不是衣依要應邀主持這一次的「新聞皇后」的加冕禮，目前她已經跟田俊等外景隊抵達了日本，所以有更多的時間，欣賞遠東區是繁盛的城市東京了。

自從加盟了嘉禾，衣依的片運是非常好的，嘉禾便立即的開了一部新片「追擊」，由她主演，在這部片中，衣依表演出她演戲的天才來了。

因爲衣依在「追擊」中的表現是那麼的出色，所以，當嘉禾開拍「唐山大兄」時，女主角一席，便落在她的頭上了。衣依也因爲這部片，變成了三百萬女星。

接着，又拍了「精武門」，雖然女主角是苗可秀，但是，衣依的光芒，並沒有被苗可秀蓋着。

雖然說：苗可秀因爲要到歐洲去，主演李小龍自編自導自演的「猛龍過江」，分身乏術，沒有辦法到日本去，主演「冷面虎」和「海員七號」。

但是，假如衣依的演技不出色，別說嘉禾不會派她到日本去，主演「冷面虎」和「海員七號」，這兩部片，即使會，羅維也不會答應的。現在，嘉禾與羅維，都認爲衣依是最適當的人選，可以見到，公司對衣依是多麼的倚重了。

由港赴台片商 紛紛回港拍攝

·鵬展·

由於年來，海外片商，對台灣出品之片，另有見解，於是，不少過去在香港去台灣之片商，都紛紛跑回來香港組公司，換湯不換藥的拍攝。

但也有人在這個時候，跑去台灣組公司拍戲，此人便是曾在邵氏任編劇多年，而又拍了一套片導演之許國。此君是一位有才華，而又有見識之士，過去邵氏不少賣座戲，都出自他手，後來與邵氏簽了導演合約，怎知因安平事件，那套片拍了一半，無法埋尾，加上其他種種內情，他便與邵氏提前解約：跑出來自組公司拍片。

他公司定名「海角」，初期是計劃在香港拍戲的，後來跑過台灣一轉，加上細心了解台灣目前之電影市場與各方面關係，於是，計劃改變，創業作決定轉往台灣拍攝，上月因此與有關人士赴台安排一切。

昨日，他來鴻告知，經大半月時間研究，創業作「唐山二兄」，開拍日期，決定在本月中旬，他信中說：「我先後赴台南兩次，也去過高雄，台中等地，外景地點全部搜妥了，演員也簽了合約，是岳陽、左艷蓉、葛小寶、雷鳴，其他的，一兩日間也會正式決定。」

李小龍一套「唐山大兄」，使到不少人拍以「唐」字爲名之戲，許氏這套「唐山二兄」又如何？據所了解，內容與李小龍那套，完全不同，許國此片，不但題材新穎，更且是以諷刺手法描寫。

許國所以這個時候在台開戲，他說：「其實，不管在任何地方拍戲，祇要劇本好，製作認眞，各方面又配合得好的話，我認爲必受歡迎的。」

我也有同感，事實片商和觀衆們，所不喜歡者，僅是粗製濫造之片，過去台灣一些獨立製片，主要是拍「飲雞」戲，自食其果，其他公司拍好的電影，依然是大受各地歡迎也。

許國這套「唐山二兄」，預算六月中旬，便可以全部拍竣，接着開拍新戲，是「霸道」。他信中透露：「霸道」這個劇本，也差不多脫稿，如果沒有特別情形，我預算七月份返港開鏡。」

看情形，「海角」公司，以後拍片，是在港台兩地爲主，而「霸道」一片，女主角也定了虞慧。所知，虞慧赴泰國拍「大地驚雷」前，便簽了合約，而「大同」下一套新戲「午夜摧花」，也是虞慧主演，也是預算六月底七月初開鏡，這位女星，的確是越來越忙了。

「世界第一美人」靈娜露波狄絲妲在最佳作品「七金剛」裡的扮相。「七金剛」係爆金庫電影的鼻祖。

今日電影

戲院	片名		評級
利舞台	密探霹靂火	（西）	（重映）
豪華	魂斷藍橋	（西）	（重映）
皇后	鐵拳	（國）	*
樂聲	淚紅淚綠淚到黑	（西）	*
京華	偷吻	（西）	（未評）
東方	龍虎榜	（西）	（重映）
紐約	摧花奪命針	（西）	**
京都	花街殺人王	（西）	**
娛樂	天下第一拳	（國）	**
新都	情變	（國）	**
明珠	坦克大決戰	（西）	（重映）
麗都	今天不上課	（國）	*
百樂	活色生香姊妹花	（西）	**
總統	變淡氣刁妻	（西）	（未評）
東城	所羅門王寶藏	（西）	（重映）

幕前閒話

鐵拳劇情差 編導欠功力

*貼身打鬥的拳擊片，在初期是可以引起些感官上的刺激的，但看得太多，興趣便會大減。尤其是打鬥縱使激烈，如果它本身缺乏一個吸引的情節，也就是雙方性格不突出，那也使觀衆提不起興趣來，自然對影片的評價也大打折扣。

「鐵拳」這部拳鬥片，堆砌上連場打鬥，演得很有勁，但它除了感官的刺激外，並未表現出甚麼意義，更遑論是扣人心弦之類，因爲片中故事情節，平淡而老套，不外是復仇，爭地盤，對付日本浪人一類耳熟能詳的故事。而最後也來一幕合力大戰魔頭，以數人之傷換一人之死而收場。

劇本已是差勁，編導尤覺不濟。這使單薄的劇情更顯得乏味，而導演對場面的處理，可說散漫而凌亂，一忽兒寫日本惡漢欺壓平民，調戲女子，一忽兒又敘述大鬧妓寨，而此間毫無貫串感，此無他，劇作者素材有限，爲了鋪張些熱鬧場面，便不免出現散漫而堆砌的現象。

同時，片中還有些交代不清和犯駁的情節，例如在金龍武館隊底的焦蛟，不輕易出手是對的，但有幾次一出手，其凌厲却超越尚門而赴關外練武七年的田鵬；在共戰大魔頭易原時，田鵬打得半死，他還一直旁觀，到田鵬最危殆時才出手相助，這就犯了堆砌高潮的毛病。（風）

幕前閒話	不可不知
*	不必看
**	可以看
***	還好看
****	很好看
*****	極好看

寶珠藝霞 姊妹餞別

連日在本港演出極受觀衆歡迎的寶珠歌舞團，以姊妹團體「藝霞」，於昨（六）日結束海外表演，載譽歸國，特假座國際酒樓設話別筵，爲「藝霞」姊妹餞行。

在這個盛筵上，霞女，對寶珠各姊妹盛情餞別，表示十分感謝，並祝寶珠能在本港展開表演的工作，以其精彩節目，獲得廣大觀衆的歡迎。適百數十的藝壇姊妹們，在杯盤交錯中，互相祝福，不盡依依惜別之情。

寶珠歌舞團員，爲了表示送別的誠意，還相率親赴機場送行，又使啓德機場中，掀起一陣空前未有的狂潮。

娛樂

娛樂鑼鼓

許冠文日日剃頭係報應

許冠文爲「大軍閥」禿頭上陣，每日需剃光一次。剃頭費由邵氏支付。

有人說，這是許冠文在螢光幕上「剃人頭剃得多」的報應。

醫護人員，必不去看

「淚紅淚綠淚到黑」，一直以「產子鏡頭，清楚逼眞」爲主要宣傳資料之一。

這並不是一項十全十的好宣傳，因爲部分醫護人員，必不去看。

康城影節，港台無份

康城電影展覽開幕，參加的達十八個國家與地區，展出影片近一百部。

但沒有一部是配上英文字幕的國語片。因港台的百萬以至四百萬巨片，均無參加也。

明晚九點半全線聯映
花一張票 看三套好戲
娛樂至上 百分之百享受
選擇第一 好片唯我獨尊
·邵氏公司空前創舉全體明星動員七彩大製作·
轟動影壇 萬衆期待
三導演各展所長 位演技文武聯合
鐵弓緣 岳楓導演
胭脂虎 程剛導演
白水灘 張徹導演
TRILOGY OF SWORDSMANSHIP
SHAW SCOPE

今天仍請早座
轟動影圈 揭秘閨閣
范丹 成名作
天寶公司出品

明晚優先獻映
提出風化問題
少女現身說法
五虎摧花
周旭江導演
黃宗迅 沈殿霞 王羽 江濤

小別半載 我又來也
後天 星期四 聯映
唐山大兄
THE BIG BOSS
羅維編導
李小龍 衣依 田俊 苗可秀

明珠
明天隆重獻映
茱莉安德絲
仙樂飄飄處處聞
THE SOUND OF MUSIC
人情味濃郁·娛樂性豐富

最後兩天
張森導演
民樂 國寶 恒星 龍城

史超域加蘭 狄波拉嘉
所羅門王寶藏
KING SOLOMON'S MINES
今天盛大獻映

工商日報 分類廣告

銷數廣 效力大 收費廉

每段 大字四個 小字卅四 每天三元 上期收費 不折不扣

凡涉及法律性廣告，請携同身份証來本報辦理刊登手續。

洽刊處

（一）中區辦事處利源東街八號地下 電話：二式二四五九五・二式壹三八
（二）灣仔分城街十八號本報廣告部 電話：七二九三零七・七三零七零八
（三）彌敦道壹零零號英東大廈式零壹室生記租務處
（四）旺角彌敦道七五六號B地下（太子道口）
（五）油蔴地上海街三壹九號老實公司
（六）九龍城周生生金行（太子道四三式號）
（七）青山道周生生珠寶金行有限公司（青山道三式六號）
（八）油蔴地周生生珠寶金行有限公司彌敦道分行（彌敦道式式壹號）
（九）旺角周生生珠寶金行有限公司（上海街三六壹至三三號）
（十）深水埗周生生珠寶金行有限公司（大埔道七四號）
（十一）佐敦道周生生珠寶金行有限公司（佐敦道四七號L）
（十二）紅磡周生生珠寶金行有限公司（蕪湖街九十至零壹號）
（十三）荃灣周生生珠寶金行有限公司荃灣分行（荃灣青山道）
（十四）元朗周生生珠寶金行有限公司（大馬路壹號E）

租售

土瓜灣 高息鋪位唐樓出售 接洽處：中環怡和大厦146號室 電話：230589

旺角鋪售 通菜街3號 近麗聲戲院 樓底高 天現 百貨 五月底交吉 K三一八七二〇

新蒲崗新樓 有意向南三房一廳 八萬 晚至十時 百樂樓七十號F 請到洽看

旺鋪廉售 瑞麟街二號單邊交吉 百餘呎十四呎有閣樓 十五年期近瓦 迎比較 二三七七二參觀 安昌電K六行

地下平售 西營盤第一街40號地下 適合各工場 陸佰餘呎 售拾式萬元 交吉 電H476614陳洽

旺鋪出售 灣仔向街市單邊 兩年半租金 期滿出租 總地稅 價廉 電話274206吳洽

灣仔嘉佑 東大安頓街向南單邊 大廈 五佰呎 快入伙 售九萬二 四合七 電K六七九○

旺鋪租售 官涌街75號 約六千三佰呎 交吉 電話895811郭洽

式樓租售 北角英皇道261號 J K座 大廈 一千餘呎 合小型工業 有意請電七八九二二

豪園租售 六樓實用面積二五六○方呎 有車位 出入方便 合意電H七二一三○八九 及部份傢俬

福佬村道 交吉 二樓全層 實用四佰呎 十一萬 電K八八六八八 陳洽

唐樓出售 九龍城 王道式 上午10時至12時 九龍 價廉 電K八八八八 七十七五 六

美孚平售 二期 向南三九D 五樓二廳 三房 七五萬 N 電 三六八二○ 洽

花園洋樓 鳳凰村鳳凰新村 22 23號 ... 管理處林伯 ... 8 6 3 B

商住二樓 旺角新興商業地近 中西區 可租售 K 六三五○八七

中區新樓 街26號二樓 五樓 寫字樓 有意電 K81487

華寶工業大厦 每層5.500—7.800 建築完成 快將入伙 四面單邊 售價特廉 洽購處：H247296李或 地盤 O—219970何洽（葵涌和宜合道梨木道口）

出國廉售 北角 大樓七樓 四佰呎 水電 二有 意晚 六時後 電話 H七二一二六四 張洽

元朗舖租售 大馬路尾 珠樓11號 工業 包裝 製衣 K852107

唐樓分層售 紅磡 三樓 二號 單邊 向南 下 電H四四四九五二 洽

吉樓廉售

皇后大道西443—453號（即皇后大道西426號）三座大厦 四樓 及二樓 ... 業主 實用面積約六百四十呎 下午四時 電H四二○八九五 陳洽

獨立唐樓

出售六百多呎 補安地價 上海街128號五樓交吉 電H 七六一三三六 七六○一一三 潘洽

招租（香港）

商業中心 四百四呎 寫字樓平租 香港利源西街11號九樓 電H 七六一三三六 七六○一一三 潘洽

堅道旺舖 新舖出售 三百餘呎 有意請於辦公時間 電H二三二五七五八八 洽

中區商業 德輔道中大廈五百餘呎 寫字樓適合各商業用 電H四四 ... 時間 ○九六 洽

招租（九龍）

旺鋪招租 尖沙咀麼地道及康和里 轉角鋪 地下連閣樓 生意好 適合各行 請電H七六八二九三 郭洽

商業大閣 彌敦道旺角地區 寫字樓 請到影相 上址38A 教 ...

地王閣樓 彌敦道單邊 商業大廈 閣樓平租 每呎二元 生意 電K802766 洽

單邊舖租 五百餘呎 合各行生意 旺角 K803838 洽

旺鋪廉租 九龍旺角 七一千 ... 批發 K行業

工廠平租 九龍 七樓 有式 約 紗廠 電話 K ...

商業二樓 全層 招租 ...

旺鋪廉租 九龍 ... 呎87 ... 任 ...

小新樓租 鳳凰新村 ... 39 ...

旺鋪平租 鳳凰新村 A1 ... 二百呎 ...

唐樓吉租 汝州街 ... 七樓 ... 電話

旺鋪招租 二號 ... 合各行生意 ... 電話

工廠出租 新蒲崗 ... 12呎 ... 10仟 ...

花園洋樓 何文田街廿八號地下出租 ... 電話 K844620

分類廣告優待辦法

啓者：本報分類廣告向蒙各界人士踴躍惠刊，茲為答謝刊戶之愛護盛意起見，由四月六日起至七月五日止，凡在工商日報刊登分類廣告四個位以上者，登三天免費多刊一天，至刊登四個位以上者，則照無優待。

工商日報謹啓

下列各號信箱現有信存在本報廣告部，請携帶廣告收據到灣仔分城街本報領取，如先聲明者，則請到中環利源東街八號地下本報中區辦事處領取。又在九龍各收稿處刊登者，請到各該處領取。

九龍	中區	灣仔
651	07	103
655	21	113
672	49	113
698	51	114
751	55	117
754	56	120
758	57	122
766	60	122
768	65	123
792		127
830		131
891		133
910		
912		
913		
914		
915		
917		
919		

出讓

植毛機平賣 如合意者請向新界新蔡村口粉嶺壓廠或士多 ... 梁洽 便知

健身器械 全新鍍鉻健身器出讓 價廉 晚六時後 電H七一二二六四四 張洽

牙機平讓 上海大型牙機連椅 九成新 因出國 K六四六十六一五 李洽

狼狗仔女 西德狼種 父母明星有紙 灣仔 司號 電 ... 徒基 立洽

旺鋪急頂 東主出國 官涌街新裝修 電話 K687522 晚K831964 洽

樓急讓 業主出國 交通方便 ... 九龍 ... 馮洽

西藥行頂 上水旺街東主出國 廉價 九○二時 洪洽

狼狗讓 正德國種 ... 黑背 ... 50 ... 九龍

旺鋪急頂 東主出國 旺角 ... 新裝修 ... 洋服

新樓出讓 元朗大馬路 ... 三面單邊 ...

菜園廉讓 新界粉嶺附近 菜田數斗 有住屋 水源充足 交通便 有意人約看 函本報信箱921號

義學道樓 九龍 ... 三房兩廳 ... 國 ...

紅磡旺舖 其街 ... 利 ... 合 ...

冷氣工場 仟呎 ... 合製衣 ... 工業 K665284 何洽

廠房出租 荃灣 ... 2600呎 水電 ... K8668 馮洽

聘請

聘請學徒 茲聘請學徒一名，小學程度即可勝任，薪優，有假期及獎金，有意者請到灣仔分城街十八號本報與陳先生洽。

津校聘教師 港九某津小學聘請各科教師 年資三年以上 ... 三五號

誠聘教師 東區小學 誠聘低年級教師 ...

誠聘教師 荃灣區 ...

秘書助理 徵聘有經驗中文秘書 ... 年齡四十歲以下 ... 函寄九龍郵箱五四二四號

請女校工 九龍青山道三四九號三樓某校 請女校工一名 ...

某大製衣廠 招請 ... 研究部 ... 有志於學 ...

求職求才佳音 本報分類廣告，對於求職者及聘請人士，均有莫大裨益，凡各界人士，如欲求才，或需要職業，請即惠登，本報當竭誠為各界服務，信譽可靠，工作滿意。

66太子 千新五六CC 九噴油 周合價 ... 四貨 ... 旅 三大車行

代步細車 型態好 ... 五鈴 ...

喜臨門奄 68 ... 新噴漆 紅色 ... K319412

汽車買賣

旺舖招頂 戲院對面 ... K629658

荃灣出讓 酒家 ...

冠軍狼狗 德國種 ... K652153 ...

男職員 某廠請男職員 ...

餐室女職 應聘 ...

上線球 請 ...

高薪聘請 ...

電器補師 請 ...

看更員 某 ...

請五金 ...

誠聘會計 ...

聘請什役 ...

工程 ...

請生 ...

香港中文大學 徵聘材料估計 測量助理員

聘請職員 ...

招車童裙 請熟手車童裙 ... 九龍城侯王道95號 ...

人人樓請 男女 ...

遺失啓事 ...

遺失圖章 ...

遺失

經驗補習 ...

帳稅 ...

稅帳 ...

報稅 ...

理帳報稅 出入口

待聘

洗衣 **偉林**

聘請後生 ...

聘請後生 ...

誠聘後生 ...

電器工程 ...

招車童裙 熟手 ... 18元 ... 新蒲崗 ...

幼師幼師 ...

聘請教員 ...

七百請女 ...

首輪戲院 ...

鳴謝名中醫 曾遠大 ...

退股聲明 ...

啟事

徵女友 ...

婚姻 公司 ... K313409

徵婚西禪 ...

誠徵伴侶 ...

急徵 ...

徵女友 ...

徵婚 ...

佛教衛夫人介紹婚姻 經政府登記

徵求男友

徵求

百葉窗簾 ...

高價收購電視 ...

三菱衣車 皮車 ...

越南印尼星馬泰菲 美加日本台灣 特快 簽證 台灣星馬泰印尼菲律賓團體請速報名 代售歐美台日韓特廉價機票 海事旅運社 大道中74號皇后大廈807室 TEL：229338・245296

移民 升學 美國加拿大 星馬泰印尼越南 台灣日本英國 簽證暨各地來港過境延期合法居留廉價機票 航通旅行社 K316252 H447173

商業 我現在的地址 李宗霆 30 RUNNYMEDE CR. LONDON, ONTARIO CANADA

尋訪 童調生先生：

領金 ...

承頂聲明 ...

離職聲明 ...

明達全屬製品廠

海上遊樂 ...

油印機 ...

影印機 ...

打字機 ...

電視 修理 ...

電視 修理 公司 ...

比國鼻丸 ...

玄光術 奇妙 專家 ...

打字機 數字機 計算機 收租 ...

星泰美加 特快 簽証 本公司專員代辦赴星馬泰國日台越南印尼澳洲美加旅遊簽證世界各地平價機票申請護照擔保一切手續 ... 大道中廣安銀行606室 電H445027—9 H436295

軍進學賭向 ...

三達洋行 墻紙總匯 各國墻紙——選購中心 SAM TAT WALLCOVERING CO 九龍西洋菜街234號 電話：K941755

膠木電木 ...

英人小姐 ...

免費函授英文日語 ...

德信烹飪學校 招生 專業大師五位長駐親臨下列廚師 專菜 西餐 燒烤 點心 配酒 （電話索取簡章 免費寄到）彌敦道477號二樓 ... K303062 校長：鄭之 F.C.F.A. LONDON

手相 專家 ...

萬能角鐵 ...

漏水 ...

[redacted]

電視 修 K939723 大豪行

打字機 ...

油印 ...

冷氣機 修理 ...

香港[redacted]書院 立案 安德烈博士主理 被稱為規模最大及師資最好學府 九龍旺角彌敦道603—609號新興大廈三樓 電話：K-858440 九龍旺角彌敦道593—601號彰創興銀行大廈五樓 電話：K-859364 九龍旺角彌敦道687—689號三樓（美美百貨公司右鄰）電話：K-945747

[redacted]

打字全科 ... TOEFL班 ... 英文文法及寫作、國文、法文、拉丁文 ... 出入口文員班 ...

香港稅例 成本會計 商業信札 數理化班 英文速記 數剪全科 各業會計 模型雕塑班 圖畫班 航空地勤 訓練班 美容儀態班

中聯搬運公司 H-717922 708973 K-315656 860620

搬運

遊艇班 ...

授泳 ...

洞玄術 ...

歌唱鋼琴 ...

科學電專 ...

謝深教攝影 ...

凱棠游泳院 ...

健康大道 ...

家庭托兒 ...

強身術 ...

英人教授 ...

命懸功 ...

剪紙化 ...

我們的讀者：

如果你需要刊登分類小廣告的話，請將廣告文字列入表格，連同廣告費，郵寄香港灣仔分城街十八號工商日報廣告部收，當即妥為登刊也。

工商日報啟

茲函附港幣　拾　元，請將下列日報分類小廣告由　月　日起刊登　天　此致

工商日報

刊戶：

住址：　　　電話：

一九　年　月　日　啓

請注意：如寄郵票，請將「頁」字剪去。每段不超過「大字四個」、「小字卅四個」，每天三元，三天九元。

新龍搬屋公司 ...

福來搬屋公司 H-710725 K-319845

安全搬屋公司 九K-675872・K-672704 港H-444566

榮文搬運公司 ...

醫藥

尿病 ...

皮膚 尿病 耳鼻 ...

虛弱 ...

婦科 葉友芳 ...

婦科 戴美德 ...

銀行界對股票按揭 均着重有實力大股

漲幅過大之細股許多不願按入 因此各方炒股目標亦勢將改變

【本報訊】去年十月間，因中共進入聯合國之影響，本港股市曾起極大波動，各類股價跌幅甚大，不但跟風炒股商民普遍蒙受慘重損失，連投機大炒家亦有不少焦頭爛額，甚至身敗名裂，但時至今日，港人對於政治問題，似乎已盡遺忘，炒股之風，又愈來愈盛，甚至工人和酒樓茶室的點心妹也要合份去炒股博彩，以致股市又進入瘋狂狀態，除了冷門細股漲幅驚人外，各種有實力之熱門股亦普遍上升，上週五恒生指數，已突破四百大關，預料後市仍將反覆趨好。

銀行界認爲本港股市，重演瘋狂狀態，固與本港局勢轉趨安穩有關，外地游資大量流入，及英商利獲家公司與虎豹兄弟有限公司在港收購股份，也促成股市交流暢盛，同時日本証券公司又在港大量購入滙豐，怡和等股票，及各方投資或貸款進行各種大建設工程，使人心安定，故股市更爲狂熱，而事實上，在過去兩月間，有許多投機大集團或跟風炒股之商民，已因股票漲價或加息送股而絕大多數獲得暴利，所以吸引力極強。

不過，有許多冷門細股，因漲幅極大，在短短期間內，有等比原價竟漲達三、四倍，亦有漲百分之五十至一、二倍者，此類股票不管是否有外商收購或交換，其價如此之高，是不合理的，若非有操縱能力而跟風亂炒，實非常危險，故銀行近日對於股票按揭，亦特別審愼，除了有實力之大公司股或公用事業股可照時值按五成至六成外，對於漲幅過大之細股，有等銀行已認爲已潛伏一種危機，不願接受按揭，若平時往來較密之股票經紀或商民，如以漲幅過大之細股按揭，銀行即肯接受按揭，所按成數亦比實力股與公用股大大減低，故希望各界商民投資股市，事前宜審愼選擇，切勿盲目跟風亂炒，否則終有一天會重蹈覆蝕之覆轍。

照上述情形觀之，今後各方炒股之目標，將有所轉變，事實上，近日不論投機大集團或普通商民炒股，已逐漸趨向於實力大股，而漲幅過大之細股，其價有一部份已開始回落。

至於股票按揭利率，則仍照舊不變，華資銀行一般定爲月息九厘，而英商銀行則定爲週息九厘半，雖然華資銀行的按揭利率，仍比英商銀行稍高，但英商銀行對於已按入之股票，原則上是要轉名的，而華資銀行則可通融暫不轉名，有利於炒友買賣，所以近來華資銀行接辦股票按揭，並不弱於英商銀行，所按入者，以有實力之大公司股票及公用股爲最多，緣以目前銀行閒資極多，故對於股票按揭，仍極表歡迎也。

每日股市

股票市價普遍下跌 聯邦信託獨呈挺秀

海港市況悶縮驟起驟跌

【本報訊】股市由於回吐者多，價格普遍下跌，成交總值爲一億三千六百二十五萬元，恒生香港指數報三九七・四二，比前市之四〇〇・〇六，跌二・六四。又遠東指數報一九四〇・一九，比前市之一九五七・一三，跌一六・九四。

嘉德隆宣佈派息每股二角半，由五月十六日至五月三十日截止過戶。

昨市走勢，交投尚活躍如常，惟大部份股份均遭遇不同程度獲利回吐關係，表現比前略爲遜色，做價普遍先硬後軟。收盤時除個別類股仍然報升外，皆略低于前市水平。早盤買家注意力集中信託及聯邦兩者行情便相繼冒升，前者一度衝上四・七〇元，後者亦伴標高至三・五五元，其後雖隨大市走勢回落至四・五二五元與三・四二五元，但較前仍報升多價位。海港上落迅速，早市高企于一七・八〇，近收市時則一度瀉落一六・二〇元，午間又再扳回一六・九〇元。滙豐倫敦成交衆多，表現頗穩，以二五六元收市。其餘成盤暢活，行情上升者有，南豐，先施各上漲〇・三〇元，香港發展升〇・六〇元，分別以五・九五元，二四・九〇元與一五・八〇元收市。

遠東分類指數與前市比較如下：銀行類跌一二・八六，公用類跌一・五四，地產建築類跌一六・四五，工商企業類跌一五・八四，倉塢類跌二五・一二，酒店類跌一一・八九，紡織類跌七・六七，投資類跌三二・二二，橡膠類跌二二・六八。

在成交總值一億三千六百二十五萬元中，計：香港交易所佔四千零一十七萬元，金銀交易所佔二千一百零五萬元，遠東交易所佔六千零八十三萬元，九龍交易所佔一千四百二十萬元。茲將昨日股市行情綜合表列如下：

股名	收市價	最高價	最低價
滙豐銀行	二六六・〇〇	二六六・〇〇	二六二・〇〇
（英倫登記）	二五六・〇〇	二五六・〇〇	二五四・〇〇
會德豐	二八・七〇	二九・二〇	二八・六〇
（細股）	三・三〇	三・三〇	三・二〇
會德豐船務（A）	六・七〇	六・七五	六・六五
德豐船務（B）	〇・七三	〇・七五	〇・七三
亞洲航業	一二・四〇	一二・七〇	一二・四〇
九龍倉	八三・〇〇	八四・〇〇	八三・〇〇
均益倉	一五・八〇	一五・八〇	一五・七〇
太古船塢	一六・八〇	一七・二〇	一六・七〇
黃埔船塢	二一・八〇	二二・〇〇	二一・六〇
置地	四三・〇〇	四三・七五	四三・〇〇
信託	四・五二五	四・六二五	四・五〇
聯邦地產	三・四二五	三・五五	三・四二五
青洲英坭	七五・五〇	七七・〇〇	七五・〇〇
四海	九・〇〇	九・一〇	八・九〇
景豐	六・八〇	七・二〇	六・八〇
保華	一九・六〇	一九・八〇	一九・五〇
金門	五五・五〇	五六・〇〇	五五・〇〇
港機工程	九〇・五〇	九一・〇〇	九〇・五〇
香港發展	一五・八〇	一六・一〇	一五・五〇
大酒店	五八・〇〇	五八・五〇	五七・五〇
城市酒店	二八・二〇	二八・二〇	二八・二〇
帝后酒店	七・二五	七・五〇	七・二〇
帝國酒店	七・四〇	七・九五	七・四〇
凱聯酒店	一〇・二〇	一〇・六〇	一〇・二〇
永高酒店	一一・五〇	一〇・五〇	一一・五〇
富都酒店	一二・二〇	一二・四〇	一二・二五
美麗華酒店	一二・九〇	一三・一〇	一二・九〇
海港	一六・九〇	一七・八〇	一六・二〇
油蔴地小輪	六六・五〇	六七・〇〇	六六・五〇
天星小輪	二七・三〇	二七・五〇	二七・三〇
香港燈	四〇・七五	四二・〇〇	三九・〇〇
九龍燈	四〇・五〇	四〇・七五	四〇・二五
中華煤氣	二八・六〇	二八・八〇	二八・六〇
電話	五一・〇〇	五二・〇〇	五〇・五〇
電車	三〇・七五	三一・二五	三〇・五〇
九巴	七四・〇〇	七五・〇〇	七二・五〇
中巴	四七・〇〇	四七・〇〇	四七・〇〇
聯合企業	一〇・五〇	一〇・八〇	一〇・四〇
和記企業	五四・五〇	五五・五〇	五四・〇〇
（優先股）	三二六・〇〇	三三〇・〇〇	三二四・〇〇
和寶	七・七〇	七・八〇	七・六〇
和記地產	七・六〇	七・九〇	七・六〇
太古實業	二〇・二〇	二〇・六〇	二〇・〇〇
新英華	五・八〇	六・〇五	五・七〇
屈臣氏	七七・五〇	七九・〇〇	七七・五〇
牛奶	七一・〇〇	七一・五〇	七一・〇〇
太平洋	八・一五	八・一五	八・〇五
南華早報	八・〇〇	八・一〇	八・〇〇
永安	四四〇・〇〇	四四〇・〇〇	四四〇・〇〇
瑞興	七・六〇	八・二〇	七・六〇
先施	二四・九〇	二四・九〇	二四・三〇
大新	七・二〇	七・二〇	七・二〇
生力啤	七六・五〇	七七・〇〇	七六・五〇
連卡佛	三四・五〇	三五・〇〇	三四・五〇
聯合汽水	一四・〇〇	一四・四〇	一四・〇〇
立興	六・九五	七・一〇	六・九〇
信昌	一四・七〇	一五・二〇	一四・六〇
國泰	一五・七〇	一五・七〇	一五・三〇
莊士	六・七〇	七・〇五	六・七〇
怡美	八・七〇	八・七〇	八・七〇
怡和	六七・五〇	六八・〇〇	六七・〇〇
怡和價劵股權	二七五〇・〇〇	二七五〇・〇〇	二七五〇・〇〇
利獲家海外投資	七・八五	八・〇〇	七・七〇
産豐投資	一〇・七〇	一〇・七〇	一〇・七〇
熊谷組	一三・八〇	一三・八〇	一三・七〇
船務	八・一〇	八・一〇	七・九〇
環球電子	九・九〇	九・九〇	九・八〇
橡膠信託	一二・三〇	一二・三〇	一二・三〇
怡澳	八・二〇	八・二五	八・二〇
仁孚	一五・九〇	一六・八〇	一五・九〇
遠東	二四・六〇	二五・〇〇	二四・四〇
鱷魚恤	一二・七〇	一二・九〇	一二・七〇
南豐	五・九五	五・九五	五・六〇
聯紡	三〇・五〇	三二・五〇	三〇・五〇
金松	一・三五	一・四〇	一・三三
建生	七・三〇	七・四〇	七・三〇
新馬	一六・一〇	一六・一〇	一五・八〇
長江	五・四〇	五・七〇	五・四〇
南聯	二三・四〇	二三・六〇	二三・四〇
香港毛紡	三・四〇	三・六〇	三・四〇
會德豐紗廠	七・一〇	七・二〇	七・一〇
南海紗廠	一六・七〇	一六・八〇	一六・六〇
南洋紗廠	一二・五〇	一二・五〇	一二・二〇
均隆	八・六〇	八・八〇	八・五〇

（上表行情，係以香港証券交易所、金銀証券交易所、遠東交易所及九龍交易所當日成盤爲據。）

棉紡織業產銷情況 最近已見逐漸改善

開工率達到八成水平

【本報訊】本港棉紡織業產銷情況，現在已經逐漸獲得改善，織布業及針織業業內廠家的開工生產率，一般都比較今年首四個月提高，但毛巾業的產銷仍處於低潮，近期尚未見好轉。

據棉紡織業業內廠商消息：由於英、美及西歐客商向港訂購棉織品最近已告復增，特別係英、美客商向港訂購棉布，更有顯著增加之勢，因此布廠對於英、美客商的訂單，已不若早一陣之觀望，雖然接入訂單的價格尚未能獲得合理的調整提高，但棉紗價格近來漸見回降，布廠生產比前有化算。至於英、美及西歐客商對於今年秋冬季的棉針織衣着訂購，也告明顯的展開，雖然目前來單尚非大量，但幼支棉紗價格下跌，對針織廠接單將有不少裨助。現在本港布廠及針織廠開工生產情況，一般已見改善，普遍平均達到正常生產率的七成半至八成左右。其中情況較差的，還是毛巾業，由於英國新單仍少寄到，此間毛巾廠的生產情況，很多仍繼續放慢。

基於棉織業產銷逐漸增強，棉紡業的產銷也比前較爲穩定，雖然目前棉織廠向紗廠訂購遠期應用的棉紗尚非大量，但紗廠的供應已漸見拉緊，價格亦轉呈堅定。十支A紗每包一千元到一千〇二十元，廿支A紗每包一千一百六十元到一千一百八十元，廿支B紗每包一千一百二十元到一千一百四十元，卅二支A紗每包一千四百元到一千四百五十元，四十支A紗每包一千五百元到一千五百五十元。

鮮魚價格扳高 豬牛無大上落

【本報訊】昨日中央街市行情，肉類、三鳥類，價格照舊企住，水盤類、鮮蝦、游水魚、鹹水魚以及瓜菜等，在成交價上變化很大。

近日，恰逢天后誕，海上艇隻均到大廟去進香，自然魚獲量減少，所以，魚類的價格較前數日高出很多。

淡水魚類，鯇魚及大魚到貨少，大盤業升百多元一担，鯪魚亦扳升卅、四十元，零售價鯇魚每斤六元四角，大魚五元二角，鯪魚四元，小紅斑十二元八角，中紅斑二十四元，大紅斑二十六元，石狗公四元二角。

鹹水魚，黃花魚零售每斤六元四角，泥斑肉八元五角，鱲魚四元四角，大白鯧六元八角，紅衫三元二角，馬頭四元四角，大盤價泥斑上升廿元，白鯧上升幾十元。

鮮蝦起跌沒有魚類甚，大致定住，除中蝦略上揚廿、卅元，其它大花蝦每斤十四元五角，大白蝦十二元八角，中蝦八元五角，龍蝦十七元五角，羔蟹、肉蟹大盤價牛皮。

瓜菜方面，白菜、西洋菜、通菜上升一角，菜心、冬瓜、節瓜上升三角，蘭心、生菜、芥菜、紹菜等上升二角，瓜菜類大致售價均昇高。

瓦通紙售價 十六起調整

決提高百分之十六

【本報訊】各國洋紙價格不斷上揚，本港瓦通紙品之主要原料芯紙及牛皮紙來源缺乏，價格暴漲，而工人工資亦與日俱增，致令該業維持皮費倍感困難，香港瓦通紙業廠商會於昨日召開非常會員大會討論如何調整瓦通紙品售價，經一致通過：㈠紙板售價提高百分之十；㈡紙箱紙盒售價提高百分之十五，由本月十六日起實行。

美電美鈔牛皮 金價繼續上昇

金尾盤三五三、一二五

【本報訊】昨日外幣行情無報，金市前市尾盤爲三五一・七五，昨日上午開市報三五一・七五，最高報三五三・七五，最低報三五一・七五，收市價三五二・八七五；息價訂平算，上牌現貨交收一千一百両，公價定三三二・五〇。

下午開市報三五二・八七五，最高報三五三・三七五，最後報三五三・七五，收市價三五三・一二五；整日波幅爲兩元，收市價與前市尾盤比較漲幅爲一・三七五元；昨日外匯行情雖無報，但港市走勢雖堅挺，轉訂平息人心更好。金市後勢仍會繼續趨好。

美鈔牛皮，大鈔報五・五六八七五，普鈔報五・五五八七五；美電最高報五・五七，最低報五・五六八七五；通天單最高報五・五六八七五，最低報五・五六一二五。

日元扳好，大紙報一八一・七五，細紙報一八一・〇；加拿大紙報（大）五・五七，（小）五・五六；菲幣報（大）〇・七八，（小）〇・七七；台幣報一二九・〇；西德馬克報一七四・〇；法國法郎報一一三・二五；瑞士法郎報一四三・二五。

（最後消息）接倫敦來電：倫敦金價頭盤報五一・六零美元；價比前市尾盤昇五角五仙（尾盤刊在第二頁）。又瑞士頭盤入價報五一・零五美元，出價報五一・三零美元，價比前市尾盤昇一角五仙。

本港金鈔外幣行情表

五月八日（星期一）

（九九K金）	
開市	351.750
收市	353.125
最高	353.750
最低	351.750
（美鈔）	
大鈔	5.56875
普鈔	5.55875
（美電）	
最高	5.57000
最低	5.56875
（通天單）	
最高	5.56875
最低	5.56125
（日元）	
大紙（萬計）	181.750
細紙（萬計）	181.000

（雜幣）	
正鎊	14.47
埃及鎊	7.00
澳洲元	6.595
加單	5.58
加元（大）	5.57
加元（小）	5.56
菲幣（大）	0.780
菲幣（小）	0.770
大坡紙	1.967
細坡紙	1.957
新勞嗎（百計）	47.50
葡幣（每元）	0.98
西德馬克（百計）	174.00
法國新法郎（百計）	113.25
瑞士新法郎（百計）	143.25
泰幣（百計）	26.40
台幣（千計）	129.00
新金邊（千計）	32.00
仰光（百計）	33.00
西貢紙（千計）	13.10

進入已踏淡季 麵粉實銷減縮

進口粉市價榮辱互見

【本報訊】由於漸進淡銷季節影響，且各貨競銷依然激烈，因此，本港麵粉市勢又起變動，雖然港產麵粉持價站定，但進口粉價位却互有升降，在淡季時期下，整個麵粉實銷普呈減縮。

加拿大麵粉局部牌子持盤調低，一方面固然是受淡季滯銷影響，另方面亦由於其他地區同類產品低價爭銷而被牽落，近市五十磅庄每包分別下跌四、五角，行銷牌子每包廿四元，其他廿三元二角，廿二元八角綜合成開八百包，一百磅庄根白粉仍企每包四十三、四元，不過加拿大粉來銷較前減弱，在淡季時期一般訂貨起碼減少三成以上。

美國麵粉，價位互有榮辱，五十磅庄每包廿元零七角升至廿一元三角成五百包，另宗則由廿一元五角跌至廿元〇七角，其餘有成十九元至十九元五角。

澳洲麵粉，近年銷港顯著疏減，主因是來銷無甚化算，因此，除本地製餅廠直接訂購外，在市場拆銷甚疏，最近五十磅庄貨每包由廿元改爲十九元五角，部份碼頭交收成出三百包。

日本麵粉，彼邦碼頭工人作短暫罷工，影響日本粉供銷失常，但本港市場尚未引起挾升現象，五十磅庄普通幼白粉每包十元、九元八角個，碼頭交收成開九百包，不同品質者十一元四角至十三元，共成一千包。

港米價企穩 昨交投頗暢

【本報訊】昨日米市，交投頗暢，正式開盤成交者七千餘包，其價企穩，計泰國紅三西大米担成五十八元半，紅靈芝香米六十九元，紅三西大米五十八元，古金瓜大米五十七元半，古西牛大米五十六元八，古福香米七十四元，古發財大米五十七元半，天字新谷仔米五十三元，天字舊谷仔米五十八元，金發財新谷仔米五十二元，黃燈塔三號米四十八元半。仰光鼠牙粘五十八三，中包齊眉五十一元八。大陸天字絲苗八十四元八，銀竹粘六十七元半，油粘六十七元，華南粘七十元。

廠家補貨疏減 青銅品市牛皮

廢銅料出口弱價下跌

【本報訊】本港青銅製品市勢，牛皮靠淡，廢銅料市價滑落。

昨據有關商家指出：由於世界存銅仍然豐裕，近期倫敦銅價一直徘徊在每一噸四百二十六鎊之水平，殊乏刺激作用，因此，本港青銅製品價位亦相當疲慢，除了受上述之因素影響外，本地五金製品廠扯納放緩亦使整個市道欠旺，現時五金製品廠所接入的歐美新訂單不多，在慣常性方面，歐美訂購五金製品爲例常淡季，此淡季須要在七月份後才能消除，所以對一般原料補位亦相當減少。

商家又指出：本港廢銅料往銷日本轉弱，今年以來廢銅料價格在日本強勁的扯納下，曾連續上揚，現時只是作輕微回順而已，日本方面亦鑒於世界銅價呆滯，因此，向港補貨疏減，本港外銷最多的銅砂由每担二百廿元跌至二百一十五元，新剪碎由每担二百六十五元跌爲二百六十元。廢銅料除外銷較多外，本地廠家也有吸港，但外銷市場支持力較大。

日本青銅捲片仍然沽放，廠存貨，每担四百元、三百九十五元，港製銅片爲三百八十五元，日本青銅枝每担爲三百廿五元，港製貨爲三百一十五元，拆沽較細宗。

港銀行存息已低 短期內尚難再減

但頭寸極鬆拆息仍呆定

【本報訊】西方國家銀行貼現利率及短期存息雖然頻頻降低，但本港之存息及貸款利率，在短期內，尚無改變之跡象。事實上，目前本港銀行之定期存款利率已低，實不便再減也。

不過，雖中外銀行存欵，普遍增加，對於應付出入口單，甚少向同業借入，所以銀行業內拆欵，很少成交，該項拆息降至三厘二五後，亦未能回升，昨日仍以此項息價拆放。

拆家補進雖疏 糖市行情尚穩

泰中粗砂昨續有提貨

【本報訊】本港食糖市情，交投轉靜，本地客經過連續扯購後，補給稍呈觀望，但糖市旺季將開始，持盤尚少變動。

市場上，泰國中粗砂繼續提收，近市尚無利淡影響，貨主轉手並不過份低就，昨市仍以每噸一千一百及一千一百一十元碼頭交收共成十噸，每担散沽七十元。糖商指出：泰中粗砂去銷金邊最適合，由於出口客仍有買盤囤存，短期外銷尚有機會，但在本地拆銷却不大宗。

北越中粗砂，進口糖商對花貨不急於沽放，行上轉手貨每噸一千一百卅元倉交貨成廿噸，每担散沽七十元，目前北越中粗仍有相當積存，五、六月份復有新貨供港，今後北越糖與泰中粗砂互相競銷較爲激烈。

太古四星幼砂每担八十一元，SG幼砂柯打七十五元五角探盤相當堅定，B膠棉白砂轉手即出柯打八十四元成一百包，行上對太古糖持價較堅定，因爲一般價存貨已疏，新柯打價格則突出高昂，例如太古SG幼砂由廠行問價要爲七十七元，顯然是太古糖對後市看好。

菲律賓幼砂，在低價吸引下，拆家落行扯吸，以每担六十八元五角倉交共成二百包。

南韓幼砂，以每担七十三元倉交貨成二百包，價位大致企穩。

利必高 & 利來高

利必高
成立於1933年

利來高
成立於1965年

利必高及利來高兩公司設於荷蘭，係除美國以外之世界性最大投資公司。

資產達港幣捌拾億元，而且逐年增加。足徵社會信任與時俱增。

行政管理經驗豐富。專爲股東服務。專向股東負責。公司開支僅佔資產淨值百份之〇點一七。

利必高及利來高之資產主要投資於美國，歐洲及日本之上市証券。利必高及利來高之資產淨值逐日在交易所報價上市。

利必高及利來高已在全世界十五家証券交易所上市，香港保証收據由香港上海滙豐銀行發行。

欲知詳情請詢 貴經紀人或函香港郵箱六十九號

分類廣告　醫藥

朱約翰　外皮　尿病

程普德　鼻　涕　血　臭

李玲　婦科

馬寶來　尿　病毒症

余慧文　婦科

老醫伍枝麟　口臭

痕癢丹

李萍　婦科

謝照光專科　外皮　尿病

黎德民　風濕

羊叫

立刻定喘止咳永不復發　哮喘　咳

陳銳培

紅癬　白癬　蝕

百年老牌大佛　腸胃丸　電話

祖傳中醫　岑良子

風濕　胃

耳聾　耳鳴丸

專科　虛弱

張志超

曾麗珍　婦科

六年前一宗謀殺案 疑兇送入精神病院 病癒後被控謀殺罪

【本報訊】一男子於六年前涉嫌在新界粉嶺殺人，事後驗出其神經失常，被送入青山精神病院，至今痊愈，警方清算舊賬，控以謀殺罪，此案昨解由高院刑庭審訊，因控方証供未完，押候今晨續訊。

被告東莞籍男子吳二啓，卅一歲，無職業住所，被控於一九六六年八月八日在新界粉嶺安樂村謀殺男子劉賢，被告由艾迪士大律師代辯，否認控罪，檢察官德傑主控，案由高院副按察司克健士聆訊，陪審團由六女一男組成。

據主控申述案情說，此案發生於六年前，即一九六六年八月八日下午三時，死者和其親屬一十餘歲少女兩人，正在新界粉嶺安樂村菜園摘取樹上生菓，突被一男子向之襲擊，該男子即被告人，本案唯一主要証人即該十五歲少女，將証述目擊被告持刀威脅強逼死者入附近一木屋，而被告就是住在該木屋內，死者不從，兩人在木屋門前糾纏，掙扎間死者被刺了兩刀，一刀刺傷左肩，另一刀則刺入左耳後對下一吋近頸部，此一刀乃致命傷，死者受傷，曾奔前數步，即不支倒地。其親屬少女見狀，大呼求救，旁人聞聲出視，急將死者送往附近診療所，但抵達醫生驗出已因傷重斃命。大隊警探據報馳至，被告狂性大發，逃入其木屋內，將門關閉，匿伏不出，警察要施放催淚彈，才逼其出屋外就捕，並送院驗出其神經失常，乃轉往青山精神病院留醫，至兩週前痊愈後，警方乃將之檢控，又當案發時，被告所穿衣服，沾滿血漬，其血型與死者相同。

有案底兩名刦匪 判監兩年三年

【本報訊】兩名有案底男子，昨在九龍地院承認兩項行刦罪，法官戴維斯判首被告入獄三年，次被告囚二年。

法官判案時稱：兩被告均有家人到庭代爲求情，說如被判入獄，家人生活立遭困難，但本席不能因此而受到動搖，苟如此，犯罪者均以家人求情即可不受處分，況且持刀行刦，相當嚴重。

法官又稱：兩被告年紀不小，且已婚，應有仰事俯畜之責任感。兩被告之妻子及母親聞丈夫及兒子入獄，當庭痛哭。

兩被告：㈠鄧饒廣，廿四歲，有一次行刦案底，㈡邱煜源，廿二歲，一次藏攻擊性武器案底。

案情指出：三月廿二日，受害男子在通菜街停車等朋友，兩被告持刀分別牢捉其左右手，奪其手表，受害人與之對抗，右手受傷，要送院醫治。事後向旺角警署報案。

四月廿七日晚上十時，警探接獲綫報在通菜街拘捕首被告。稍後在花園街拘捕次被告，在審訊時兩被告又承認四月十一日在花園街行刦一女子手表一隻，現款一百二十元，事主未有報案。案由馮潤嫻檢察官主控，駱應銓帮辦助控。

金鋪刦案 四男一女 押候八天

九龍城龍崗道東安金鋪遭匪持槍械刦，警方人員先後拘獲四男一女，昨解控於新蒲崗裁判署，各被告暫無須答辯，控方請准杜爾法官押候八天，待律政司指示。四男被告繼續拘押監署，女被告則仍以二千元現款保釋外出。

五被告（一）張仕棠，廿四歲，無職業，住大南街。（二）余漢波，廿六歲，無職業，居青山道。（三）嚴國基，廿四歲，無職業，（四）莫耀球，廿四歲，店夥，居九龍長沙灣道，（五）莫錦雲，廿四歲，家庭主婦，住欽洲街。

首罪控第一至第四被告，於五月五日在九龍地區刦掠陳金門一批金飾，總值港幣二萬三千四百八十六元。

次罪控第一被告，同日無牌藏有一支八毫米曲尺手槍。

第三罪控第一被告，同日無牌藏有四發槍彈。

第四罪控第一被告，同日藏有一支裝上子彈的八毫米曲尺手槍用以行刦。

第五罪控第五被告，同日知悉一宗行刦案的消息而不報案。

這宗刦案發生於本月五日下午，被刦之東安金舖位於九龍城龍崗道，他們乘一名當值探員在金舖簽更離開後不久，即發生刦案，幸簽更部探員行離不遠，當場將與案有關男子拘捕。

中國青年文藝社 四期「定濤」出版

中國青年文藝社第四期「定濤」文刊已出版。是期版面及內容均革新，側重文藝，適合青少年閱讀；要目計有：「社論」越南與東南亞之安危，五四的影響與今日，如何發揚孝道，民主與科學拉雜談，論復興文化與重振道德，生活指導，青年處世，我是一個逃亡青年，大動名區烽火中，四書摘釋，小說，詩歌，漫畫等；多爲大專青年執筆之作，歡迎各界人士索取，請附回郵，即行寄奉。該社地址：九龍彌敦道二四二號，立信大廈十二樓E２座。

機車鋸木職工會 會慶新員就職禮

【本報訊】僑港機車鋸木職工會，定明日下午六時在九龍青山道二〇二號好運酒樓舉行慶祝成立五十二週年紀念，暨復興第卅屆理監事宣誓就職典禮，由名譽會長陳泰主持監誓，復公讌聯歡，並有歌唱、遊藝、醒獅表演等助興。

該會復興第三十屆理監事職員爲：理事長潘炳坤、尹劍輝；會務陳珠、簡立；財務孔來、袁澤林；交際余厚娥、曹友聲；福利羅桂、劉三妹；教育李劍秋、區大洪；組織何添、呂棠；核數李田、監事長：林坤培；審查岑巨常、風紀何興，名譽會長陳泰、張聖柱；名譽副會長戴算、黃志；名譽顧問鄧昭福。

香港佛教聯合會首長及佛教密宗同人，昨歡送格賴達吉活佛、明珠活佛，來港弘法公畢回台。

新界鄉議局選出 廿一名特別議員

【本報訊】新界鄉議局各級議員任期，將於本月底屆滿，大選已定本月廿九日舉行，在大選前，依章先選特別議員廿一人，（元朗、大埔、南約三大區，每區七人），這廿一人的選舉，昨日上午在新界民政署內舉行，並由黎敦義署長担任監選，過程順利。

由於元朗區的候選人，祇有七位，不用選舉已符規定，故昨天祇大埔及南約兩區而已，而上述兩區的有資格投票者，包括太平紳士議員及各區鄉事會正副主席，除南約一人缺席外，餘均出席投票。

茲將三區選出特別議員名單錄后：㈠元朗區：文揚波、張貞吉、梁福、梁榮光、鄧伙光、鄧兆森、鄧猷安。㈡南約區：陳流芳、許生、鄧元培、方來、陳慶發、劉富、曾啓華。㈢大埔區：李爵文、藍紀友、張新、陳錦榮、馬樊順、彭木倫、羅澤棠。

新界鄉議局議員共有一百〇三人，除十一位太平紳士及廿七位鄉事會主席爲當然議員外，所有各區鄉事會副主席與特別議員，於本月廿九日，要混合選出執行議員十五人，然後再由全體議員選舉下屆鄉議局主席一人，副主席兩人，屆時仍由港督委任新界民政署長黎敦義任監選官。

格賴明珠兩活佛 昨離港飛返台北 佛聯會及密宗同人機場送別

【本報訊】香港佛教聯合會，去月啓建法會，敦邀西藏黃教大德格賴達吉活佛，西康花教大德明珠活佛，由台北來港主持密宗法事，法會完隆後，繼駐錫在港弘法，港九佛教同人，尤其是密宗弟子，均得屢親炙法益，莫不大生歡喜，而兩位活佛居港期中，得覩港中佛教興盛，福利興辦繁多，尤表讚許。

至昨（八）日，兩位活佛以在港弘法公畢，下午三時四十五分，乘搭航機飛返台北，佛聯會會長覺光法師，副會長黃允畋居士，明常老和尚，大光法師，永惺法師，伍炯堂居士，高大添居士，方慧淨居士，劉銳之居士，藍榮輝居士，劉光漢居士，朱巧玉居士，及佛教菩提學校師生，金剛乘學會同人等數百人，均到機場送行。

讀者意見

旺角橫街攤販塞路 商店生意大受影響

編輯先生：

鄙人小本慘淡經營百貨生意在旺角西洋菜街，鋪租奇昂，生意平淡，僅可糊口，但邇來近門口之流動檔位包括生菓檔、表筆、服裝、唱片等越聞越多，得寸進尺，由馬路逐漸擺上行人路，由流動攤位變成固定檔位，喧賓奪主之形勢日漸嚴重，店舖生意大受打擊，顧客進出無路，前阻後碍，生意日落千丈，尤以奶路臣街與西洋菜街交界一帶爲甚，發打士街、通菜街、花園街則次之。

上列各街道不時已車多人衆，交通燈斑馬綫極少，行人來往險象環生，車禍頻頻，現再加上百檔大小流動固定檔位，彷如市墟，生菓檔大型雪櫃佔地几十二英尺，獨佔公地，菓皮紙屑，隨地皆是，衛生全無，罔顧公德。此情此景，警方人員視而不見，任令此雜亂無章之非法檔位畫張縱亂，使人憤慨難明。

但對於非法泊車，執行不遺餘力，虎視眈眈，執法如山，全無通傏，小則抄牌，大則拖車，對小販阻街則不予理會。

在此鄙人希求當局能對西洋菜街及奶路臣街一帶之小販採取行動，使此雜亂無章，行人受阻，車輛頓塞，衛生全無之地區變成有條不紊，車輛暢通，行人無阻之街道。此請

大安

旺角一讀者上

× × ×

歹徒巧立名目收費 當局應設法取締

編輯先生惠鑒：敬啓者：本港現在仁風扇暖之時，三山五岳的人物發相彈冠，蠢蠢欲動！青年少年固屬拔刀而起，即吞雲吐霧與及不事生產或孔武有力的中年及老年亦如蟻附羶！該批人物，除用強力霸道隨處發財殺人之外，其他的亦乘時（有利於莫霧滋長時期）向各住戶收取利市，挨戶抽收，巧立名目，如代掃街，紮鐵閘，發信箱，撒殺蟲水等名義（所用辦事處地址爲現在建造中之洋房或公共場所之門牌），索取數元以上之善款！因此請有關當局從速公佈電話號數以號召市民，當此類徵取款項時，即用電話報告，俾即派員截捕，以殲暴徒，爲荷。敬頌

撰安

貴報長期讀者謹同敬啓 四月二十日。

× × ×

慈雲山遊樂場垃圾 徙置處已進行清掃

逕啓者：查貴報之讀者意見欄曾於一九七二年四月六日刊登上官居龍先生關於慈雲山新區第十六座遊樂場清潔情況欠佳之意見。

茲特奉告上官先生，除立即在該地進行清掃外，負責潔淨慈雲山新區遊樂場之潔淨工作承辦商亦已得到改善工作之適當警告，上官先生倘在新區內仍然發現此等地方無人料理，則應與辦公室在慈雲山新區第四座之高級主任（電話號碼係K二四二八九二號）接觸，以便可以迅速採取行動將將況糾正。此致

香港工商日報編輯先生

徙置事務處處長 布傑（代行）

報人劉蘇民 定明日出殯

星報編譯劉蘇民君，不幸於五月六日患腦溢血病，歿間在瑪麗醫院不治逝世，享年五十有三。劉君出殯日期擇定五月十日（星期三）下午二時，在香港殯儀館辭靈，卜葬和合石墳場。特此奉告友好及同業。

慈孝社主席 張發鴻逝世 定明午舉殯

張發鴻君字志華，不幸於本月六日病逝伊利沙伯醫院，張氏粵之曲江人，抗日時于役軍政，大陸陷落後，移居香江；張氏熱心社會公益，旅港後即與志同道合友好創辦香港慈孝互助社，藉以闡揚孝道，一面參與籌組僑港曲江同鄉會，造福桑梓，不遺餘力，今遽爾溘逝，親友咸表哀悼。張氏遺體奉移九龍殯儀館，並定於本月十日正午十二時在該館禮堂以天主教儀式舉行公祭，下午一時出殯，在鑽石山火葬場安葬。慈孝互助社暨曲江同鄉會經即成立張發鴻先生治喪委員會辦理奉安一切事宜。

孔教團體定本週日 聯合慶祝孟子誕 同日母親節招待模範母親

【本報訊】香港孔聖堂、孔聖會、中華聖教總會、孔教學院四個團體暨所屬學校孔聖堂中學孔聖堂小學、孔聖會大坑小學、聖教會濟其焯學校、大成中學、大成小學等，以農曆四月初二（即本月十四日星期日）爲亞聖孟子誕辰，孔教團體崇經聯席會議決定，於是日正午十二時在銅鑼灣加路連山道孔聖堂舉行慶祝孟子誕辰大會，同時以是日適爲一年一度之母親節，屆時並招待模範母親參加慶祝。

孔教團體已推定大會主席團暨各組工作人員如下：大會主席團主席許讓成，主席潘黃允畋、謝雨川、梁端卿、岑才生、顧毓文、蘇熙瑞、方潤華、周劭棣、盧展才、陳仲池、李寶珊、馮國樂、劉子清、陳佐乾、張威麟、李瑤華、黃儉溥、鄭植之、區潔名、陳欣甫、劉光漢、程邑、朱克滌、温承烈。總務組主任盧展才、陳仲池、梁體書、麥友雲、朱克滌，財務主任：李立基、梁體書。宣傳組主任：區潔名、盧展才。佈置組主任：孔聖堂中小學。司儀：盧展才、譚文生、陳欣甫。秘書：侯元洤、劉光漢、麥友雲。大會委員：四團體董事及屬校校長教師。

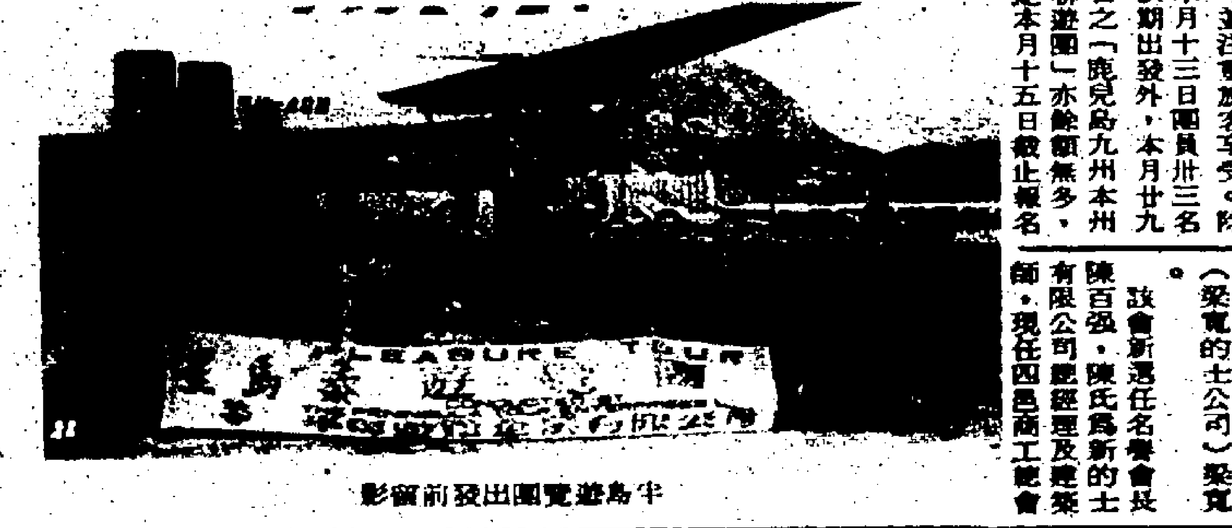

半島遊覽團出發前留影

半島各地遊覽團 將分別陸續出發

由半島遊覽企業有限公司主辦之「日本豪華觀光團」、「台灣環島觀光團」、「星馬泰遊覽團」，又有數批分別於本月六日、十三日及廿日啓程遊覽。

該公司由星加坡文華大酒店、馬星航空公司贊助之「星馬泰遊覽團」，已定期本月廿日、六月十七日、七月二十二日、八月十二日將舉行出發，尙有少數名額，有意參加者可速報名。

據稱：「日本及日韓聯遊團」，旅程全新編排，安排節目豐富愉快，並注重旅客享受。除本月十三日團員卅三名依期出發外，本月廿九日之「鹿兒島九州本州聯遊團」亦餘額無多，定本月十五日截止報名。「台灣環島觀光團」除原有節目精心策劃，除原有旅程外，增加遊覽寶島著名遊覽勝地——梨山、鵝鑾鼻燈塔，及墾丁植物公園等名勝，各團定五月廿日、六月三日、十七日、七月一日、十五日、廿二日、八月五日、十九日出發，由於辦理手續需時，宜早報名，詳情可向該公司總行：九龍尖沙咀星光行八〇八室洽。

淘大與客戶在郊遊中野餐抽獎鏡頭

慈氏安老院 十三日售旗

【本報訊】香港慈氏安養院，定本月十三日舉行賣旗籌款，所得對擴建現址。

慈氏安養院爲一世界性機構，在英聯邦各地均有設立，本港慈氏安養院創立於十年前，當時只有病人五名，現時已成爲一處可供四十餘名身體有缺陷之男女病人於離開醫院後安養之地方。

慈氏安養院院址在春坎角，設立目的係供給充滿家庭氣氛之安養場所，使病人雖因種種困難，不得不離家前往該院安養時，仍有居家之感。

該院並非公益金名義下之團體，收容之病人並非終日臥病在床，反之，彼等經常坐在椅上或乘坐該院小型巴士前往各處，學習從事各種新活動，並製造各種物品，彼此互助及在該院員工協助之下，設法克服本身困難。

本月十三日之賣旗籌款，請各界人仕慷慨解囊，善長仁翁如樂意額外捐輸，捐欵請用支票寄交郵政信箱一五〇六一號慈氏安養院收。

刦殺案 兩青年在高院受審 被控謀殺罪

【本報訊】去年十二月廿六日，警方發現一青年倒斃於九龍沙田坳蔴租屋前，疑遭人刦殺，其後跟踪拘獲兩名青年，控以謀殺罪，此案昨解由高院刑庭開審，因控方證供未完，押候今晨續訊。

被告青年，（一）徐榮光，又名細牛，十七歲，救經。（二）陳潤祺，十九歲，工廠工人。同被控於去年十二月廿六日，在沙田坳蔴租屋前謀殺男子黃育基，被告由傅德律師代辯，否認控罪，檢察官馬業主控，案由高院副按察司麥嘉時聆訊，陪審團由五男二女組成。

主控申述案情稱：去年十二月廿六日上午八時，有一十八歲青年，行經沙田坳蔴租屋第二座前發現一青年（即死者）重傷倒地，昏迷不醒，乃即報警，由警將之送院，但抵院時驗出已因傷重不治斃命。死者身上有三處刀傷痕，計爲左便背部，前臂及頸部，因而斃命，死者生前最後一次與人會面；是在案發前半夜，其友人約他在該處第二座相見，但警方即在出事日凌晨六時，兩被告一持利刀，一握鐵棍，曾在上述地區活動，向途人彌途截刦，因疑死者遇刦抗拒而被人刺斃，乃將兩被告拘捕歸案。

淘大招待客戶郊遊

淘化大同於前日招待客戶二百多人作假日郊遊聯歡。上午九時在淘大飲業部主任洪民政、郭宋期等陪同下，分乘特備豪華旅遊車前往西貢一帶，欣賞水光山色的大自然景物。郊遊者一行，雖在午間舉行野餐抽獎之後遇雨，但遊興並不稍減，至下午五時才盡興乘原車而返。據郭宋期稱：淘大希望通過與顧客各種聯歡活動形式，在聯繫中，達到互相了解，互相關懷，從而促進生產者與消費者合作無間，相互支持。

社團動態

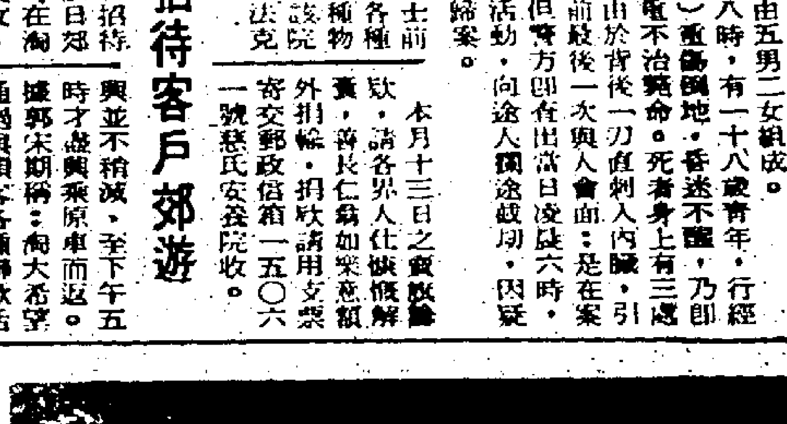

小天使舞蹈團 觀衆好評如潮

小天使兒童舞蹈團，在皇都戲院演出，獲得好評如潮，很多觀衆一看再看。小天使是一羣由七歲至十四歲的小妹妹，她們以超卓的舞藝，逼眞的表現，演出，共有二十個精彩的節目，每個節目均與衆不同。其中一幕「春之聲」，已經值回票價，該舞是由全部的小妹妹用芭蕾舞姿演出，令人看到眼花撩亂，飽享眼耳之福。主角龔斐元，女主角鍾初枝演出的「白雪公主」，扮相維肖維妙，加上最小的幾位小妹妹飾演雪姑七友，天眞活潑，亦使觀衆嘆爲觀止。圖爲小天使劇團演出之一幕。

的士同業聯會 昨選出新職員

【本報訊】的士同業聯會昨日在會所選舉一九七二至七三年度常務執行委員會職員，經投票選出名譽會長陳百强，陳想及紀有容任正副主席。

各部門人選爲：名譽秘書（恒英的士公司）馬家仁，司庫（鴻運的士公司）張壽豐，副（榮恩的士公司）梅恩；交際（慧誠的士公司）梁誠，副（漢記的士公司）陳漢劍；康樂（友榮的士公司）譚伯楷、副（洪虹的士公司）彭松金；福利（大偉的士公司）梁大偉，副（利利的士公司）賴蕙芳，（梁寬的士公司）梁寬。

該會新選任名譽會長陳百强，陳氏爲新的士有限公司總經理及建築師，現任四邑商工總會理事長，地產物業商會理事長等職。

該會之三位新任首長，將於日內應邀出席交通事務處之會議，研商海底隧道通車時港九的士劃一收費辦法，暨對有關的士問題表達全體同業之意見。

該會新選職員已定期下月廿三日舉行就職典禮，並擴大舉行會員同業聯歡酒會，以促進該業大團結，席金每位二十元，本月下旬歡迎各會員及同業公司到會購取席券。

新界惠潮同鄉會 改會名選出新職員

【本報訊】設於新界元朗的「新界惠州潮州同鄉聯誼會」，現已易名爲「僑港惠州潮州同鄉總會有限公司」。據該會表示，已於去年六月獲准當局註冊，發給執照。

由於該會易名及改組，會員已重新登記。最近已依章改選第一屆會長，董事及監督委員，名單如下：當屆會長：陳克華、蔡睿初、呂浩吾、何壽康、呂君博、鄭照垣、廖烈文、陳烈，董事會主席：張劍拔，副主席：鄭赤誠、馬德新，秘書：許偉光、衛潤楷，總務：詹天佑、張月明，黃到本，財務：許明、呂豐相、黃坤泉，文教：蔡睿初、何壽康、呂坤，組織：李賢消、許極玉，康樂：王澤民、吳道章、陳陸照，公共關係：林群、吳國清、許茂東，宣傳：葉彥良、何良、陳劍凱，福利：劉和武、陳瑞，婦女：嚴春圃、石彈儀，候補董事：史栗中、吳文長、張逸裕、何覺生、陳炳林，監督委員會主委：陳克華，副主委：呂浩吾、劉黃財興、鄧鎰，稽核：張木炎、田勝琪，委員：蔡睿初、何壽康、張劍拔、鄭赤誠、詹天佑、許明、許極玉。

呂氏宗親會 選出理監事

【本報訊】香港呂氏宗親會有限公司第二屆理監事任期屆滿，昨日依章選出第三屆理事五十九名，監事二十名，並定期於本月十二日（星期五）下午二時舉行聯席會議，互選首長及各部職員，昨屆選理監事名單如下：

理事：呂榮、呂六、君博、浩吾、作興、偉權、一龍、安邦、壽康、漢義、呂景、焯亮、偉林、榮禮、浩棟、呂星、培初、紹裘、漢源、文宜、君美、金銓、呂市、彥頌、君美、呂泰月、珍、文林、國琪、漢光、東海、華超、煥錚、惠瞻、育才、念復、志豪、豐相、季駒、少文、呂泉、呂單、呂炳、呂信、福林、永傳、傳添、鑑如、呂盈、呂漢、燕志、少雄、灼勵、呂衛卿、詠我、龍輝、君圖、志明、燕金、呂審、勝楚；監事：呂佳、呂坤、呂財、金謙、少海、得意、煥烈、呂培、再明、勝呂、天德、進亞、王棠、鈞成、龍增、呂祥、共享、呂萍；候補理事：國榮、呂業、金衡、文和、呂正、運偉、呂堯友、呂李聚各、以勳；候補監事：榮邦、英才、煥作、亦佳、呂吉、呂洛、立存。

英文校聯會 專題演講

【本報訊】香港私立英文校聯會本月會員例會，將於明日下午四時半在半島酒店北沙利士巴廳舉行，屆時由消防事務處高級官員事利門氏就有關學校與防火法例及設備作專題演講。歡迎會員及非會員參加。又上月例會由連嘉國教育學院院長獻頓主講「教育與社會改進行動」之講詞，已印就分發各會員學校，歡迎各私校逕向義務秘書鄺明翰君（界利街柯威士頓台）索取。

反吸毒徵圖文展覽 陸鼎堂主持開幕禮

【本報訊】九龍西區扶輪社與旺角街坊會合辦、旺角民政署贊助、香港私立英文校聯會協辦之「反吸毒徵文及如何防止青年犯罪徵文青年學生作品展覽會」，定於本月十四日下午三時，在大會堂低座展覽廳舉行開幕禮，由民政司陸鼎堂夫婦主持剪綵儀式，並頒發獎學金予徵文比賽優勝者。該項展覽爲期兩天，歡迎各界人士參觀，不收門券。

據悉是次投稿參加徵圖及徵文比賽之各校學生非常踴躍；評選會在來稿中，選出徵圖及徵文佳作二百作公開展覽。主辦機構爲提高青年學生及各界對毒品禍害之警惕起見，將於明日中午在美麗華酒店萬壽宮舉行記者招待會，公佈展覽會籌備經過及展出內容。

女青會九龍新會所 擴展成年婦女活動

基督教女青年會在九龍打老道山文福道五號新建之柏顧麗斯會所，四樓全層供成年婦女活動之用，設有現代化之家政室、課室、團務室、膳堂等，設備完善，環境優美，經常舉辦活動：益智講座、研討會及學術訓練班等，參加者十分踴躍。

據稱：該會最近擴辦室內設計班、插花藝術、英語會話、日文、國語、國畫、儀態、美髮、時裝設計、長衫度身、中西烹飪班等；歡迎各界人仕參加。

至於中西烹飪課練，尤適應婦女之日常需要。現特別禮聘名廚師講授三款菜式及常用之小菜，學費每月四十六元，會員則優待爲四十元，包括材料費，逢星期三上午十時半上課，同日下午二時半則用英語教授粵菜，適合各國婦女參加。西菜班亦由西菜專家朱楊瑞娥女士担任教授歐美各國名菜，本期五月十一日星期四下午二時半開課，是期材料自助餐及全餐爲教材中心，現尙有少數學額，有志學習者報名從速。

台山商會舉行 會員聯歡大會

【本報訊】香港台山商會於廿九日晚在中環月宮酒樓，舉行會員大會，暨春節聯歡大會，到有各友好、嘉賓、社團代表、及該會首長、邑僑同人達千數百人。

首由理事長陳國平致開會詞，繼由總幹事林惠如報告年來會務工作概況，司庫伍佩時報告財政狀況，最後由監事長李炳超致詞，禮成聯歡宴會，備有幸運抽獎，歌唱助興，並由加拿大航空公司放映各地風光紀錄片。

是晚在場主持欵接大會工作者有理事長陳國平、副理事長黃達道、監事長李炳超，理監事林事長黃拔凡、理監事林惠如、伍佩時、余瑞慶、曾廷灼、李伯堯、李植來、陳錫滋、曾少波、國樑、朱家濤、伍漢傑、伍君庭、余世慶、余炳疇、趙不、劉伯英、李勉疇、鄭師讓、謝天昌、吳雲颺、梅樹佐、鄧國堯、許茂歡、梁藻南、伍耀濃等多人。

徐氏宗親會 定期遊青山

【本報訊】香港徐氏宗親會理監事會，定於本月十四日前往青山清涼法院，作集體郊遊活動，以效睦宗誼，增進康樂，歡迎各宗親會員偕眷報名參加。該會將租用遊覽汽車專車往返，定十四日上午八時卅分在佐敦道廣東道口之佐治五世公園前門集合，登車出發。該會已通告會員宗親偕眷踴躍參加，每人車費餐費共十五元。

訃告

先夫張發鴻字志華府君於主曆一九七二年五月六日上午八時魂歸天國享年五十七歲謹定於五月十日（農曆三月廿七日）正午十二時奉移九龍殯儀館大殮家奠隨卽出殯在鑽石山火葬場舉行火化哀此訃聞

未亡人 張景翔 泣告

孝男 祥興 祥寬 祥偉

孝女 麗英（適蔡） 建英（適王） 惠英（適黃）

治喪處 九龍殯儀館

訃聞

現任香港慈孝互助社主席暨僑港曲江同鄉會理事張發鴻字志華先生，不幸於民國六十一年五月六日病逝於伊利沙白醫院，遽然遠逝，哀悼良深。當卽由各該會社聯合組成治喪委員會主辦奉安事宜，茲定於五月十日正午十二時在九龍殯儀館舉行公祭，下午一時發引隨卽出殯鑽石山火葬場安葬，凡屬張先生生前鄉親友好均此訃聞

張發鴻先生治喪委員會

收件處：九龍彌敦街四號順泰大廈二樓D座 桂林街八十一號閣樓

遊艇離奇失蹤

越南物資行賄案新聞人物 美籍千萬富豪傳亦在艇內

【本報訊】一艘遊艇於上星期六出海前往淺水灣，但至昨日，仍下落未明，曾經營越南西貢美軍物資供應處的美籍神秘男子甘姆（譯音），據傳亦在該失蹤遊艇上，迄昨晚深夜爲止，雖經有關方面作海空大規模搜索，仍未有下落，搜索工作將於今晨繼續。

據悉：失蹤遊艇叫「諾斯杜勞姆」號，艇主傳係甘姆，現年五十二歲，在一九七一年中，曾被美國有關方面調查，因他在數年前，曾與另一名男子，在越南經營美軍物資供應生意，涉嫌賄賂若干將領及賺取了數千萬美元，而遭受調查，但因未有足夠証據而未被控。

據稱，甘氏在清水灣擁有一座豪華別墅，但很少在別墅居停，反而常在泊於白沙灣的遊艇上渡宿，其日常生活，亦充滿神秘感。

據悉：甘氏於上週六偕同一名歐籍女子，一雙美籍男女及一名水手由白沙灣駕駛其私人遊艇出海，準備前往淺水灣，並預算在星期日（七日）下午返回白沙灣，但到昨午爲止，仍未見他們的蹤跡。

警方接報後，即派出水警輪在附近展開搜查，同時「雪萊頓」號掃雷艦及「楊頓」號亦加入搜索，主要集中在大鵬灣附近海面偵查，但到深夜，仍未有消息。

該遊艇此次失蹤內情頗爲耐人尋味，由於船主爲一名行動神秘的千萬富豪，船上除了設備豪華外，且裝置有完整的通訊設備，如雷達及無綫電通訊機等，同時該船平均時速達二十海浬，可作越洋航行。故其因機件故障而失蹤的可能性是很少的。

另外一個推測，便是該遊艇在回航返白沙灣時，因駛離航綫而誤闖共區，遭受扣留查問，這個可能亦會存在。

新界扶輪社昨例會 助理警務處長盧善 講述新界罪案概況

【本報訊】新界的刑事犯罪案件，現正跟着人口增加而增多，那些露出利刃的飛型匪徒，尤其是早晚之間，飛仔在廁所、樓梯以及僻靜地區施用暴力姦污或非禮少女。那些自大陸逃亡來港的難民，亦與時俱增，這是新界地區當前的犯罪事實。助理警務處長盧善，昨天出席新界扶輪社例會時詳細地表達出來。還有一點是目前的交通擠迫，車禍頻仍；凡此種種，都希望能作出改善以及加強警力，使就快成爲一百萬人口的新界區社會治安秩序，有良好的發展與繁榮。

盧善服務於英國警界有攸長歷史，早期在巴勒斯坦，一九四八年開始來港服務，至今已陞任爲新界助理警務處長，他昨天在新界扶輪社張人龍社長的邀約下，作以下的闡述，並由副社長陳子鈞翻譯。

盧善透露：去年調查所得，新界已約有六十五萬人口，預料在一九七四年，新界人口會增至一百萬。

一九七一年度區內的罪案數目爲二千六百五十五宗，比去年度增加了三百九十六宗，亦即增加了百份之十七點五，至於警方的破案率，則稍微下跌，七一年度的破案率爲百份之六十六點六六，七零年度則爲百份之七十三點二，而六九年度的破案率則高達百份之七十九點八。

根據上述的數字來看，新界的犯罪數字，有增加中；而罪案跡象在增加中的地區，又似乎集中在荃灣，相信葵涌及周圍附近，亦有影響。同時，根據紀錄來看，新界方面在本年度的罪案中，增加最多的是搶劫及非禮案件。昨出席者有：前社長陳日新、現社長張人龍、陳子鈞、黃崧泉、鄭任安、鄭乃文、王德仁、古道誠、陳泰、彭鑑然、郭明義、蘇卓明、戴權、黃金業、何新榮、李均、林偉培、林彥、梁水發、鄭成、劉星發、陳錦福、李鎮佳、葉甫、金耀球。

酒店餐廳汽車公司 凌晨被劫竊 損失二萬餘

【本報訊】沙田一間酒店，土瓜灣一間汽車公司，及禮頓道一間餐廳，昨日凌晨分別被三名劫匪摸黑潛入，持刀威脅並綑綁留宿員工，然後大肆搜掠，分別被撬開夾萬或抽屜，共被掠去財物二萬餘元，劫匪得手後均逃去，無人受傷。

首宗：被劫的沙田酒店在大埔道六咪半，昨日凌晨二時許，一名邵姓的看更人正在樓下一張帆布床上睡覺，其餘的夥計則在二樓休息，邵某在熟睡中爲人所喚醒，床前站有三名持刀男子，其中兩人用布幪面，在利刀指嚇下，邵某被人用繩索連同帆布床綁在一起，無用布塞口。

制服看更人後，三匪即進入樓下賬房內，大肆搜掠，並將兩具夾萬撬開，掠去夾萬內的現款二萬四千元，得手後，迅速逃去，在酒店內前後逗留約兩小時，酒店房間內的住客及二樓的職員全未被驚動。

後來，在二樓留宿的伙計下樓，發覺看更人被綁，才發覺被劫。替其鬆綁後，撥電報警。

警方人員到場調查後，發現酒店向大埔道的正門尚牢牢緊閉，而各處窗戶也無被毀的跡象，因此對劫匪如何入屋，甚表懷疑。

次宗：九龍土瓜灣落山道新陸汽車有限公司寫字樓，昨晨五時許，被三名持刀男子潛入行劫，綑綁一名留宿的巴籍看更人，然後大肆搜掠，撬開抽屜，掠去現款一百五十元，得手後逃去。事後看更掙脫綑綁，撥電報警。

三宗：港島銅鑼灣禮頓道加拿大餐廳，昨晨四時許，被三名匪徒潛入店內行劫，持刀威脅兩名留宿的伙計，並綑綁及塞口後，然後撬開抽屜搜掠，劫去現款五十元，得手後逃去。被綑綁的伙計，後來掙脫綑綁後，撥電報警。

重估地稅政策如不改變 將嚴重影響工商業

二百餘各界團體决據理力爭

【本報訊】本港各界二百一十五個社團，包括工商業、宗親同鄉、街坊會、大廈業主住客會，及專業性學術會等，最近爲反對政府不合理地稅重估政策，推舉代表謁見行政立法兩局非官守議員，並呈遞一份備忘錄，要求敦促政府履行可續期地契內之續期規定，及糾正現行不合理政策。代表成員包括：中華廠商聯合會、中華總商會、九龍總商會、港九各區街坊會協進會、港九各區街坊會研究會、港九物業商會、九龍區大廈聯誼總會等七個社團代表。

自上述消息傳出後，由於該項地稅重估政策影響範圍甚廣，各界人士對此切身利害問題極爲關懷，紛紛向七個社團查詢詳情，該會等爲使社會人士對此事充份瞭解起見，特再次發表備要聲明。當時各代表會見兩局非官守議員之目的，是要求彼等克盡其職責，促請政府注意：

一、切實遵守可續期土地在續期時「不需付出任何代價，不需補付地價」之規定，而重估地稅時，則必須依照「公平合理，不偏不倚」之原則，作爲重估地稅之標準。

二、必須重視訂立法例之精神，遵守「法律不溯既往」之原則。而一九六九年「綜合公佈」以當前土地市值作重估地稅之標準，是違反此項原則之片面毀約行爲，理應予以糾正。其實，任何違約之措施，對可續期地契持契人，根本不發生任何拘束力。

以情理言，政府一方面抬高地價，狂加地稅，另一方面施行租務管制，此乃自相矛盾之政策，政府對此又如何自圓其說？本港各界社團，認爲維護會員之權益事小，謀求廣大居民能安居樂業事大，如對現行重估地稅政策不及時提出反對，則因此引起之嚴重後果，吾人認爲最少有下列幾端：

㈠市民方面：一般小市民多年辛勞積蓄，購屋居住或供年老生息供養，或人分期付款辦法，購得一安身之所，或屬寡婦孤兒僅得遺產，現忽然發覺要付高額地稅，實在難以負担，而無力繳付者，勢將面臨政府沒收其物業，使到他們無家可歸。附表內列舉之重估高額地稅十四實例中，業主要付出年租收入（未除差餉及物業稅前）最少百分之廿八點九，百分之五十，百分之七十一以至百分之二百（即除將全部租金付給政府外，另要籌措一筆與租金相等之數目，方足支付全部重估地稅），此外還要另付差餉（百分之十七）及物業稅（百分之十五），其不公允處及影響之大可見一斑。

㈡工商業方面：近年本港工商業受貴租影響妨碍發展，已爲中外各界有目共睹，最近本港一著名會計師曾抽樣調查下列本港工業中廠租佔產品價值之百分比，所得結果如下：塑膠業佔百分之十，玩具業佔百分之九，五金業佔百分之十一，製衣業佔百分之七，紡織業佔百分之九，電子業佔百分之六，電器業佔百分之八，鞋業佔百分之十二。從上述數字顯示出，本港廠租差不多是世界最昂貴者。現時遽要徵收高額地稅，更屬火上加油，將使生產成本增高，削弱本港貨品在海外市場之競銷力。結果將導致經濟萎縮，民生堪虞。事實上，本港工業目前最需要的是，鼓勵及協助工業界大量投資，改善生產設備，以抵銷工資高漲惡果；而現行重估地稅政策實屬殺雞取卵，完全與幫助工業界克服困難之精神背道而馳。在會見各議員時，有一位議員說，政府告訴他受影響的工廠祇有兩百家，這與我們所知實際情況大有出入（我們從官方得悉，由一九七三至一九七六年，到期換契的地段有四千四百九十二幅），是以除非政府所指的是在今年內換地契補地稅的數目，否則涉嫌故意使議員們低估這問題的嚴重性，因此我們要求有關方面澄清這一點。

㈢治安方面：高地稅政策將刺激百物騰貴，生活費用急劇上升，工商業倒閉及失業增加，對目前十分惡劣之治安情形，必然促其變本加厲，使社會更趨混亂。

㈣香港前途方面：基於上述原因，打擊本港經濟發展，勢必陷社會民生於困境，使四百萬市民對香港前途失去信心。

根據估計，一九七二年到期續約之地契有四十九幅，因此直接受此事嚴重性之市民不多；但至一九七三年，將有三千九百多幅地契續期（至一九七六年共有四千四百多幅），到時大部份市民一旦發現真相後，而政府又不顧俯順輿情，並說已有書案可稽，那末後果真是不堪設想。故吾人爲香港前途着想，不得不採取積極行動，要求政府慎重考慮其後果，從而修改該項政策以符合官契續期規定，並應按照目前政府拍賣土地所定之地稅率爲重估地稅標準。現兩局非官守議員準備向政府質詢此事，將來發展情形，吾人將隨時公佈，以供關注該項重大問題之各界人士研究，希望大家繼續團結一致，爲維護切身合法權益，爲香港繁榮安定前途，據理力爭。

香港中華廠商聯合會、香港中華總商會、九龍總商會、港九各區街坊會協進會、港九各區街坊會研究委員會、港九物業商會、九龍區大廈聯誼總會等二百一十五個社團同啓

一九七二年五月八日

港督麥理浩爵士（右），由香港社會服務聯會主席王永祥之夫人（左）陪同參觀展覽。（本報記者呂智明攝）

豪雨中失蹤三人 昨續搜索無所獲

【本報訊】由於一活躍低壓槽過境，本港昨日仍有頗大驟雨，天文台亦曾發出大雨警告，但短暫時間曾有陽光，天氣已不若前日惡劣，至昨晚九時止之過去一天內，錄雨量約一吋。預料今日天氣可望逐漸轉好。

據天文台昨午報導各地氣壓分佈形勢：一度低壓槽沿華南海岸伸展，中國西南部續有零散雷暴。一度高壓脊籠罩着琉球群島，台灣及呂宋。

本港地區昨吹和緩間中疾勁南至西南風，部份時間有雨，有時雨勢頗大；及有雷雨，天氣較涼，下午一時室外氣溫爲攝氏廿七度，濕度爲百份之八十六，三時急降爲廿二度，濕度百份之九十六。

截至昨晚九時止之過去廿四小時內，天文台錄得雨量廿五點四糎，伸約一吋。

又訊：有關人員昨日分別在青山及西貢兩地，展開大規模搜索三名在前日豪雨暴發時所失蹤的男女，但未有所獲。

據悉：日前豪雨，適值週日假期，不少人仍冒雨到新界旅行，後警方據報，謂兩名男子在青山失蹤，後又接獲另外兩名少女在西貢附近失蹤的消息，經搜查後發現其中一名少女的屍體，而其餘仍失蹤者，則未見踪跡。

大批警方機動組人員，配合輔助空軍直升機，昨晨九時，在青山兩名失蹤者附近展開嚴密搜索，但到午間十二時，仍一無所獲，於是收隊。

另一方面，有關人員亦在西貢附近，展開搜索其餘一名失踪少女，但亦無所獲。

兩帮人血戰 麗斯戲院附近 五男子受傷

【本報訊】廿餘名手持利器的男子，昨日凌晨在旺角砵蘭街附近展開血戰，一場混戰後，其五名男子受傷倒地，其餘男子紛作鳥獸散，逃去無踪。五名傷者後來由救護車送院救治。有關事件之起因，警方尚在調查中，無嫌疑人被捕。

據悉：昨晨二時許，有兩帮男子，約廿餘人，在旺角砵蘭街附近麗斯戲院附近，似在「講數」，後來可能談判破裂，雙方遂在街頭展開血戰，各自揮動手中的利器，打作一團，經一番混戰後，結果五名男子不敵，被斬重傷倒地，其餘男子紛作鳥獸散，分頭逃去無踪。警方據報後到場調查，將五名傷者送往醫院救治，無嫌疑人被捕。

五名傷者：㈠麥揚，廿六歲；㈡陳文永，廿歲；㈢郭如松，廿二歲；㈣陳永興，廿二歲；㈤陳家祥，廿一歲。

職訓展覽會開幕 港督講職業教育優點 家長與青年均應認識

【本報訊】港督麥理浩爵士昨日（星期一）在黃大仙慕協實用中學爲第二屆職業訓練展覽會主持開幕禮指出：家長與青年人應明白工業教育有本質上的優點和社會上的地位，他們亦應認識此種教育是極需要而非次要的。

他說：政府的工作是提供職業訓練的設施，現已決心推進這種工作，辦理職業訓練先修班、工業學校以至理工學院。

他認爲本港不單祇需要有實技能的青年人，如果他們取法於技術人員的做事法則而又體會到那種職業是人生中一種崇高和優良的職業的話，他們就會進展得更快，更稱心滿意。

他說：工業界和社會人士必須鼓勵青年人及其家長容變心理的觀點。

市區街道出現水浸 多因垃圾阻塞渠道

【本報訊】本港目前適逢雨季之初，連日因活躍低壓槽壓境，天氣非常惡劣，時而風雨大作，很多地區的街道都出現水浸的情形，輕者對步行市民不便，嚴重者汽車亦無法通過。天文台在截至昨晚九時爲止的過去四十八小時內，共錄得雨量一百零六點七糎，即約四點二吋。

在滂沱大雨中，新界的低凹地區因山洪湧至，往往出現泛濫的情形，其原因多半是地勢所造成。

但在市區的街道上出現的水浸，原因却頗爲複雜：很多人認爲這是由於市區內的地下排水系統不夠應付連綿豪雨的情況；但實際上，市區的地下排水系統並非不足夠，而是因爲排水道被垃圾淤塞而引致無法暢通排水。

這種市區街道上的水浸，主要原因是未下雨前，街道上各處廢物甚多，在被水冲流之下，大部份垃圾都塞在各處排水道入口渠面的鐵架上，使到水流受阻，從而引起水浸。

此外，在一些近山的地區，特別以港島方面較多，由於山邊多被用作興建樓宇，山上原有的樹木均被除去，在豪雨時，山水往往因缺乏樹木幫助其滲進泥土中，而致大量流下，水流既急且容易把山上的垃圾冲下，也會引起渠道淤塞。

因此，市民在豪雨來臨時，應特別注意其居處附近的排水道入口處，把堆積的垃圾加以清理，盡量保持地下排水系統能發揮其功用，相信必可減少因豪雨而引起水浸的不方便。

今日天氣預測

吹和緩至疾勁南至東南風，部份時間有雨及間中有狂風驟雨或雷雨，稍後天氣將會轉好。

最高氣溫將升至攝氏廿七度。昨晚十一時室外氣溫爲攝氏廿四度，濕度爲百分之七十五。

司徒惠明日在立法局詢問 中區交通改善情況

贊成重行審議重估地稅政策

【本報訊】立法局明日舉行會議，非官守議員司徒惠將向政府提出質詢，介於雯丁堡廣場及林士街一段干諾道中之交通改善情況有何進展？何時着手在該處發展分層行人路設備？又在中區最近實行之交通改善計劃，尤其是在巴士站及小型巴士站方面，與這些新設備又有何關連？

非官守議員動議案：張奧偉議員動議：

「本局議決，鑒於市民對可續期官批於續期時，政府所用的重估地稅政策深爲關切及提出反對，本局歡迎政府對此政策徹底重行審議。」

其他幾位非官守議員所提出問題如下：

王澤森議員問：律政司是否會透過主控檢察官在若干案件中懇請法庭根據青年罪犯法例第十節而下令該兒童或青年人的父母或監護人負責付出罰款，賠償或堂費，或要求父母或監護人作保守行爲的保證以使有效地應付青年罪案的發生？

黃宣平議員問：㈠財政司可否說明他最近前往倫敦討論有關本港的儲備金和英鎊保證問題的結果？㈡有關「珍寶海鮮艇」大火的調查報告將於何時公佈？

沙畬民議員問：財政司可否說明在他提議更改新條稅免稅額的計劃內，人壽保險費和慈善捐欵在本財政年度（至一九七三年三月卅一日止）是否將會獲得免稅？

鍾士元議員問：（一）政府可否說明限制從置工廠大廈只可建築至五層高的原因？及保證在未來發展中，實實的土地將獲得更合經濟原則的使用？（二）根據勞工賠償法例於一九七〇年所呈告之勞工意外劇增（由一九七〇年一月發生的一千三百零一宗至一九七〇年十二月發生的三千三百四十九宗），政府可否解釋下列幾點：（甲）一九七〇年的數字反映勞工意外增加的程度如何？該等數字與一九六九年十月以前的呈報制度錯誤是否有關？（乙）政府正在採取甚麼步驟教育僱主，尤其是勞工有關工業安全的知識？又政府在推行工業安全方面耗資若干？（丙）工業安全訓練中心於一九七零年所主持的各項活動，曾有多少僱主和僱員接到有關資料？

包朗議員問：（一）政府接獲港島及新界發展康樂設備及保存天然景物諮詢委員會的各項建議後有作出甚麼決定否？將來又會採取甚麼行動？（二）政府對於改善佛門渡碼頭之乘客設備已擬定了甚麼計劃？又該等計劃將於何時開始動工？

獅子山上有人被困？

陸空搜索無所獲

【本報訊】一名女子昨午三時許往九龍黃大仙警署報告，謂目擊一男子在獅子山山頂揮動衣服，似是被困山上而求救，警方隨即聯同消防人員及民安隊山嶺救援人員，展開大搜索行動，輔助空軍亦派出一架直升機協助，經過近五小時搜索仍無所獲，由於天色已黑，搜索行動在晚上八時許停止。

據悉：昨午三時許，一名女子向黃大仙警署報告，謂看見一名男子在獅子山山頂，揮動衣服引人注意，似是因被困山上而求救。警方接報後，即聯同消防人員及民安隊山嶺救援人員馳赴獅子山展開大規模搜索，並在獅子山公園內設立一指揮總來主理搜索行動。

至下午四時半左右，搜索人員望見一處峭壁上有一堆白色物體，因無法攀上，即召輔助空軍派出一架直升機協助，但該直升機發現該堆白色物體祇是一些花朵。

至下午六時許，搜索人員又看見山頂的獅背上有白色物體，但爬到該處時，發現祇是一個白色旅行袋。到七時許，直升機即停止搜索；地面搜索人員一直無法尋獲該名男子，至八時十八分，因天色已黑，遂放棄停止行動。

據悉：前日曾有兩名女子看見獅子山上有一人似是被困山頂，無法下來，至昨日其中一名女子又目擊一名男子在山頂，才向警方報告。

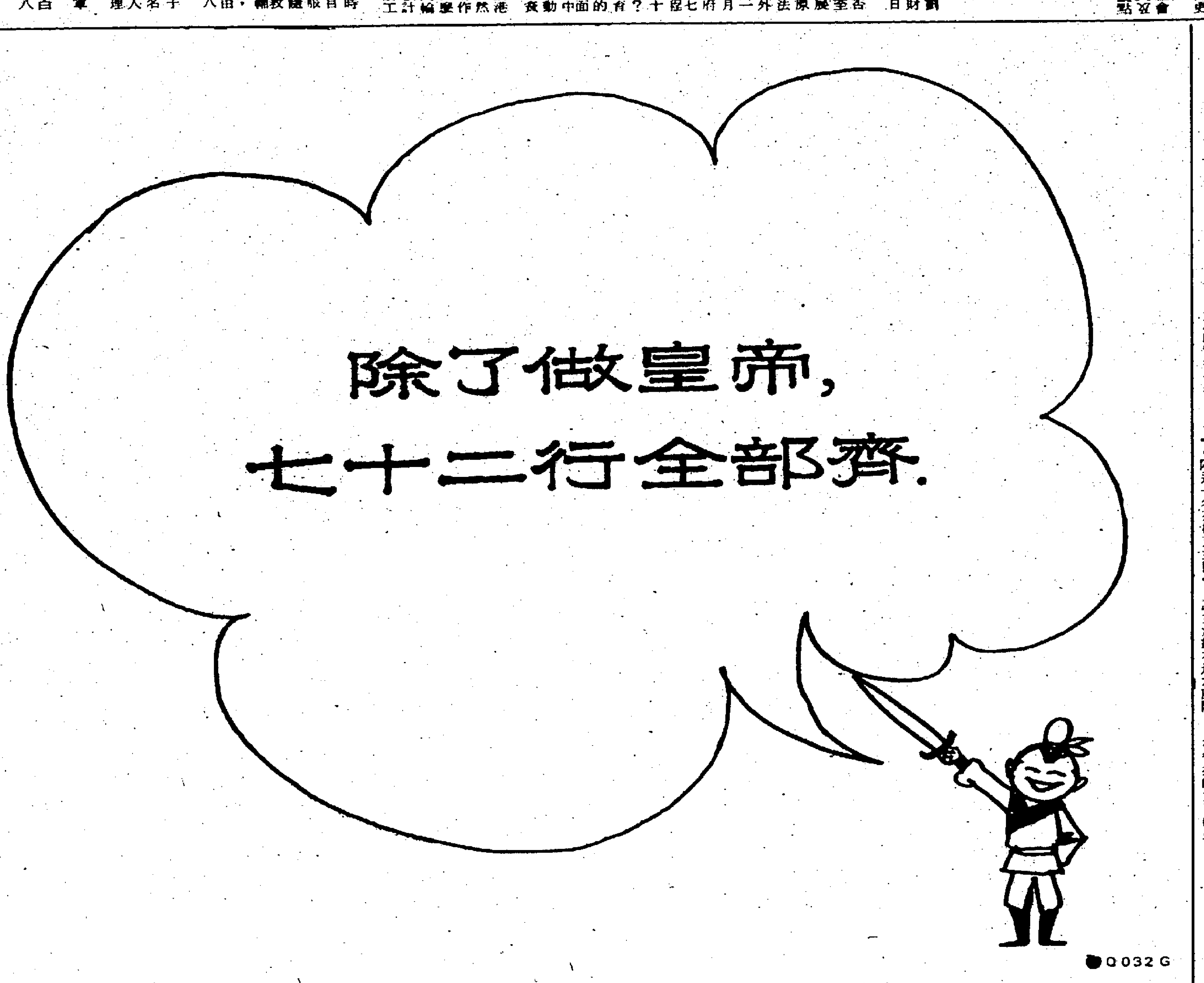

秀茂坪飛仔刦兩母女 女童被帶走作人質 事後在貨車上尋獲

豪雨中，街頭的排水道渠口鐵架如被垃圾堆塞，雨水無法及時流去而引起水浸。（本報記者呂智明攝）

【本報訊】母女兩人昨晚在九龍秀茂坪新區卅九座附近，被一名持刀的青年行劫，飛仔得手後，警告母親不得報案，並脅持其十三歲女兒作爲人質一同離去。附近一名茶樓東主聞訊，立即持鐵枝追賊，但已失去踪跡，遂報警請求協助，但至十時許，該女童始在卅六座附近一貨車上被人發現，後爲家人報警送院檢驗。被脅持的女童姓彭，十三歲，與父同住秀茂坪新區四十座某樓。

據悉：昨晚九時半許，彭女與其母親兩人，行經秀茂坪新區卅九座一間酒家附近時，在黑暗中，突然走出一名年約廿餘歲戴帽的飛型男子，持刀將母女兩人指嚇，擬行搶劫，彭母將手上的銀包交出，劫匪將銀包內的現款全部取去，然後將空銀包交還彭母，該匪並警告彭不得報警，臨行前曾脅持彭女一同離去，謂稍後便會將其釋放。

彭母見劫匪逃走後，即驚慌，立即走到卅九座一間茶樓酒家借電話打回家，將情形告知丈夫，茶樓老闆見其神色緊張，向其追問，當知悉詳情後，立即取一枝鐵枝，四出找尋該劫匪，經一番搜索後，未見劫匪或該女童的踪跡，遂折回撥電報警。

警方接報後，立即派出大批警員到場搜查，找尋該女童的踪跡，至昨晚十時許，該女童爲人發現在卅六座附近一貨車上，後爲家人報警送院檢查。

本港牛奶符合衛生
市政處副處長馮紹桓表示
含菌法定標準比各國為高

【本報訊】本港牛奶，絕對適合市民飲用，同時，牛奶本身之含奶菌法定標準，亦比世界各國訂定為高，市政事務處主管衛生科的助理副處長馮紹桓，昨日接受記者訪問時作上述表示。

馮氏稱：本港牛奶經常被當局人員前往牛奶農場抽樣調查，送往微生物化驗所檢驗，以看牛奶中每一CC是否含量三萬牛奶細菌之法定標準，倘如發現多過此種法定標準，市政局衛生部及農林部，即再進行研究改善，再取樣本分析，檢查其原因，將有關原因通知該牛奶農場。倘經告知後仍不合標準，該等農場即被控告並禁止發售牛奶。

馮氏又謂：市政局每月都有月報，以報告一切有關每月市政局各部門所做工作，而在昨日本港有些報章登載有關去月牛奶抽樣調查一事，發現牛奶中含有細菌，「不適市民飲用」，其實是由於一位議員誤解所致。

馮氏稱：牛奶中本身一定含有奶菌，該種奶菌如達一定標準，即能保持不壞，而本港要求牛奶中之標準程度，規定是每一CC牛奶中，應含三萬奶菌，比起世界各國所訂定之五萬CC才合標準，本港已是被認為嚴格的了。倘如牛奶中含奶菌少過三萬CC，該牛奶當然是最好，如超過三萬CC不太多，則對標準仍無什麼影响，這可知本港之牛奶標準訂定，實為最嚴格及最安全。

由於此種檢查是一種專門性的技術，倘不明此種原因過程，則會容易發生誤會及恐慌，以為牛奶中發現有菌，使不能飲用，但這些菌是牛奶本身之奶菌，正等於人體本身亦有菌一樣，不是其他的病菌，故絕對沒有問題。

馮氏又謂：關於牛奶有菌之事，乃是市政事務處去月調查後之報告，而在下月中，我們仍然是有此報告提出市政局省覽的，由於一位議員對此種詳情不清楚，而發生此種誤會，故有澄清之必要。

最後，馮氏謂：本港新界共有十七座農場，港島及九龍則有兩座，而每一座之農場，他們最少發超過四十隻牛隻，政府當局才能發牌，而有關冷藏、消毒、包裝及運輸當局人員亦每月經常前往檢驗及提供改善，不合標準則被警告及禁止，去年就有五十宗被告發。故本港牛奶之衛生是達到世界標準，對於飲用方面，市民亦不必驚怕，可放心飲用。

劫銀行槍戰 五疑犯受審
主控陳述槍戰過程驚險緊張

【本報訊】法國國家巴黎銀行深水埗分行被刦案，昨日由高等法院審判專員巴士度借條多利亞地方法庭開庭聆訊，控方陳述刦案發生及刦匪與警探槍戰的經過過程甚稱刺激緊張。

五名被告男子：（一）方奇，廿四歲，（二）吳飄文，廿六歲，（三）吳日新，廿四歲，（四）吳利堅，又名方利堅，廿七歲，（五）彭樹東，廿八歲。控罪五項：（一）指第一，二，三，五被告于一月十日，行刦青山道二九〇號至二九二號法國國家巴黎銀行深水埗分行三萬六千一百元，在行刦時，令該銀行內的人受到恐嚇，（二）傷人及意圖謀殺，指第五被告同時同地，傷害探員江若瑟，意圖謀殺，（三）指第五被告同時同地非法持有一枝零點四五手槍，（四）指第四被告在九龍地區藏有一枝零點四五手槍：（五）指第三被告于一月十一日，在橫頭磡新區第十座附近一間木屋，藏有一枝零點四五手槍。除第五被告承認第一，三罪外，其他皆不認罪，此案之陪審團由四男三女組成。

主控官在陳述案情時稱：該銀行面向青山道，一月十日是星期一，上午十時卅分，職員在辦公中，也有顧客在銀行內。突然，兩名坐在大堂長椅的中國籍男子站起身，各取出西瓜刀向銀行內的職員及顧客恐嚇，迫各人舉手及面向牆，一匪即跳入櫃內，向一女職員威迫，另一匪亦跳入櫃內脅迫出納員，共刦去三萬六千一百元，然後再跳出近門口處，發射一响槍聲，第五被告將一名返回銀行的信差迫其面向牆，此際，探員江若瑟巡至，亦為第五被告用槍指着面向牆及舉起雙手，探員乘第五被告不留意，圖取出手槍，但為第五被告發覺，即向探員開了一槍，幸而未有擊中，探員也機警地利用遮擋，發射四槍，未打中第五被告，而其脚部則被槍傷，探員最後的一槍將第五被告的右手擊傷，刦匪趁探員再入子彈時逃走，事後，警方在現場發現子彈殼，包括點四五口徑及點三八口徑的，並在櫃面的玻璃發現第一被告跳入時遺下的指紋。次日，搜查九龍城砦，找到第一、二、五被告，又在橫頭磡找到第三、四被告，起出部份現欵及手槍。一月十五日，五名被告被正式落案起訴。

兩局非官議員巡視中區

【本報訊】行政及立法兩局非官守議員李樹培夫人及沙魯民，昨晨十時許，在港島民政專員黃子奇及中區民政主任何蘇璞陪同下巡視中區各處，視察貨倉，並與區內社團首長會晤，交換意見。同時並有市政事務署設計主任沈培及街市事務總監容許永負責解釋有關彼等職責範圍內事宜。

兩位議員首先巡視中央市場內設施，並對各攤檔之日常買賣情況，垂詢甚詳。又視察租庇利街貨車停泊情形及觀察最近中區試辦直通行車新措施後之一般交通情況。隨後，訪問擺花街一戰前樓宇住戶及位於堅道住宅樓宇內一小型製衣工廠。復在中區民政署內與中區市民聯絡服務會主席團諸公會晤，彼此暢談甚歡。

神秘電話報假消息
大會堂有危險品
大隊警員搜查無所獲

【本報訊】港島大會堂低座繼三週前處報有炸彈後，昨又有怪電話指三樓處有危險品，經警方人員逐層搜查，並無任何發現，究竟何人惡作劇，治安單位積極注視中。

據悉：於昨日下午六時許，大會堂管理辦事處突接獲一個男子的怪電話，謂大會堂低座三樓有危險物品。該處職員忙電警方處理。不久，七、八名外籍軍，便裝高級警官率領大批警員抵達搜查。三樓紫荊廳當時尚有四、五桌食客，聽說附近有炸彈，忙會賬離去，而該廳的廿餘名男女服務員，亦為警方勸導疏散，警員們展開逐處細查，歷一小時並無所獲。

負責搜查的警員再分成若干小隊，向該處二樓及地下大廳與各音樂廳勸查，所有的廢紙箱，幔帳，檯角及地氈等處，均逐一詳細的檢查。起初警方人員尚小心翼翼的步步為營，不斷地翻查那些可能隱藏的地方，至下午七時四十分終無所獲，乃宣告收隊。

據紫荊廳一名周姓職員稱：當警方人員於昨午六時廿五分抵達後，酒樓內的職員始知有炸彈之事，因酒樓內還有四、五檯客人，於是勸他們離去，警方在酒樓內可說進行了一次地氈式的搜查，至三十分鐘後始轉往二樓處查看。他說：開這種玩笑者實在要不得，不但生意受影响，並使顧客和職員受到干擾。

於上月廿九日該處亦曾接獲怪電話，說藏有炸彈，經搜查後一無所獲。巧的是先後兩次事件均是在星期一發生，而時間上亦差不多，故有人聯想到機場數次炸彈處報事件，懷疑歹徒與警方惡作劇。警方襲於港九連續發生「虛彈」，有關單位已開始密查中。

由於該宗假彈事件，該處幾個音樂廳皆暫時延遲開放，至警方宣佈收隊後，一切活動亦恢復正常。

大會堂低座接報發現可疑物體，經大隊警員作地氈式搜查後，一無所獲。圖為軍裝警員在展覽廳內進行搜查時情形。（本報記者韋志誠攝）

青山海水化淡廠 進行整理地盤工程

【本報訊】香港海水化淡廠的整理地盤工程，將於今年六月動工。該廠址在青山道近十七咪附近，落成後將成為世界最大之海水化淡廠，耗資四億五千萬元，每日可供水四千萬加侖。

建設地盤工程最先為挖掘山坭及填海，及建成一條兩哩的道路，以利工作。

另一項工程是與供水有關的，即在化淡廠及大欖涌水塘之間，連接四四〇碼徑口六十吋的水管，以便將淡化後的食水運輸至水塘。

此外，還須建設抽水設備，將海水抽入廠內，又另有一條直徑六十六吋的出口，將含鹽量很大的海水，輸出離岸一哩外之海中。

海上工程還包括興建一座運輸燃料的碼頭，可供三千噸的油輪停泊，另有一個碼頭是用以運輸笨重的機器。

工務司署發言人稱：「各項工程預料可在一九七三年尾完成，該化淡廠化淡六個單位中的第一個，可望於一九七四年中旬開始應用。」他並說：全部單位在一九七五年尾都開始生產。

發言人解釋說：該化淡廠之廠址係就工程之需要而定，由於該處就近海水清潔後且鄰近大欖涌水塘，抽取海水及供給清水都極為經濟。

稅務局長德輝退休黎彥博繼任

【本報訊】稅務局長德輝將於明日離港，作退休前渡假。德氏曾在港服務二十三年，最初在一九四八年在稅務局任評稅專員，並歷大署任評稅主任及助理局長。一九五九年被委任為助理局長，其後於一九六三年擢升為稅務局長。

副稅務局長黎彥博，將繼德氏之職，任稅務局長。

圖為即將退休的稅務局長德輝。

行政及立法兩局非官守議員巡視中央街市。左起：市政事務署高級行政官（計劃）森會、沙魯民議員、市政事務處監督（食物及市場）容許永、李曹秀業議員及兩局非官守議員辦事處區偉森。

街上被刦 女子損失 萬六千元

【本報訊】港九兩地，昨午兩小時內連續發生兩宗刦案，一名男子在深水埗南昌街被數名男子截刦，失去現欵一萬六千元；一名女子在西區德輔道西被一名男子搶去十五元現欵。警方據報後在現場附近捕獲一名可疑男子並起回失欵，被捕男子昨晚尚被扣留在警署接受查訊。

首宗：一名身懷巨欵的男子，昨日上午十一時半許，獨自行經深水埗南昌街近基隆街附近時，突然有數名男子趨前將他截停搶刦，事主欲進行反抗，混亂間，雙方發生糾纏，卒被搶去身上的現欵一萬六千元，刦匪得手後分頭逃去。後來事主報警向警方報案。

次宗：一名女子昨午一時半許，在德輔道西一間商店內，被一名男子搶去現欵十五元，遁去無踪。事主遂報警。西區警署探員接報後，立即趕往現場調查，稍後在干諾道西近水街附近截獲一名卅四歲的可疑男子，並當場搜出懷疑是贓物的現欵十五元，該名被捕的嫌疑男子昨晚深夜仍扣留在警署接受查訊。

美禁人造纖維品輸入 港紡織界震動
工商處官員將赴美交涉

【本報訊】美國政府日昨突然宣佈，由本月五日起，禁止本港人造纖維紡織品輸入，此事使本港紡織界甚為震動。

本報記者昨為此事訪問紡織業權威人士，探詢有關內幕。據其表示，美國政府於三月間委出一個「貿易協定監督委員會」，賦予甚為廣泛之權力。該委員會成立後，可能認為本港輸美之人造纖維紡織品數量，有超過港美雙方最近所簽訂之羊毛及人造纖維紡織品輸美限額協定情形，故於本月初通知海關，由五日起禁止該類貨物入口。其實在簽訂該協定時，港方已取得美方同意，在人造纖維紡織品第一組第二十一類貨品（針織衣）之下，可再分為廿六項小類，每小類如輸出超過某一特定限額（一百六十萬方碼）時，則港方須通知美國政府，如美方不在廿一天內提出諮商要求，則本港工商處可發給出口授權書，但如美方提出要求，則暫行停發出口授權書，以候協商所達成之結果。

該位人士又說：現在爭執之點，乃係美方認為該一百六十萬方碼之特定限額，並非指廿六項小類中之每一項而言，而係指整個第二十一類，但工商處向來遇到廿六項小類中有出口超過一百六十萬方碼情形時，均依照手續書面通知美方，而美方則始終未有提出諮商要求，故此次突然禁止本港該類產品輸入，殊不合理，且有操之過急之嫌。

據悉：本港工商處已派出副處長何鴻鑾、貿易主任竹廣榮、偕同紡織業專家唐驥千及田元灝赴美交涉，結果如何，三數日內將可分曉。

地方參看。

大澳供水計劃 明日正式開始

【本報訊】大嶼山大澳之供水計劃已完成，將於明日（星期三）在石壁水塘舉行正式供水典禮，屆時由大澳鄉事委員會主席黃松興及水務局長諾爾臣將抽水機開動，以示正式開始供水。

該供水計劃動用欵項達一百五十萬元，政府計劃供應各鄉村之食水，務期品質優良而又安全可靠，一如市區所獲得者，刻在大澳完成之新供水計劃，即為政府此項計劃之最新建設。

大澳今後獲得之供水係經充份濾隔者，其來源為石壁之大水塘及二澳之小水塘。

海底沉箱隧道爆炸
在千餘呎外工作工人 意外身亡昨研究死因

【本報訊】本年一月十四日晚，港內海底隧道第十二節沉箱發生爆炸，一名在千餘呎外工作的工人，被強力氣流衝上高空六、七呎，墮地受傷，送醫院後一直昏迷不醒，至二月十三日不治斃命。

由於未能証實是否有人故意在隧道放火引至爆炸，或死者確死於其他疾病或意外，荃灣裁判署蕭梓光法官昨主持研究死因，陪審團由三名男士組成，昨共有八人出庭作証，今晨續訊。

死者黃志莊（譯音），卅五歲，坭水匠。

綜合四名法醫官証供，死者於一月十四日晚抵達醫院時，已昏迷不醒，腦部受震盪，身體其他部份有多處擦傷。至一月廿四日，發現其患上肺炎，即施行手術，至二月十三日被証實不治斃命。死者自送院至死亡一段期間內，一直未有甦醒。

隧道一名外籍管工作証謂：一月十四晚上七時四十五分，他接獲報告，謂有數名工人於第十二節處燒香，拜祭一名於數月前去世的工人。該處離爆炸現場約一百六十呎，他見狀即令各工人返回工作崗位。至八時卅分，有十名工人向他提出要提早收工，他們謂如於凌晨一時始離去，交通將很擠迫，該批工人乃先前拜神之工人。

當晚九時廿五分，他用膳完畢，回隧道時始得悉此意外。他並謂隧道內未貼有不準吸烟或煮食之告示。

香港氣氧公司營業部經理李樺斌（譯音）作供謂：該隧道工程由其公司供給氧氣。隧道爆炸，可能有人故意放火，亦可能屬意外，但一定是氧氣體燃燒後始爆炸。証人並舉出多個可能性，可能有一個氣喉用完未熄，向氣缸照射數小時後，使裡面之壓力增加，熱力使氣缸本身溶裂，氣體向外流出，與空氣混合，形成一股易燃氣體，因而引起爆炸。

另一可能性是缺乏經驗的工作人員，燃着氣喉時，火沿着氣喉內之氣體燃燒入氣缸，使氣缸之氣壓增加，引起爆炸。

証人又謂抵達現場時，氣喉已燒爛，尋到若干碎片，証實氣缸曾使用。當時火勢甚為嚴重，隧道高廿多呎，火焰直燒到頂。

一名勞工處督辦作証，謂意外可能因起火引起。另一名警方攝影師謂事發後，曾到現場拍攝照片，以協助研究。

明年試辦 夜間賽馬

【本報訊】馬會總經理彭福少將，昨日在記者招待會中宣佈，佐治摩亞已向馬會提出申請，希望下季在本港出任練馬師。該項申請，正在受到馬會董事局仔細考慮中。

一九七三至七四年度馬季時，試辦夜間賽馬，將在十月至五月馬季期內加插，由於場地問題，暑假期內，暫難舉行夜間賽馬。

關於第九班馬，不論老少，將於被淘汰出局，因新馬運到時，需要

勵德邨廉租屋 近六萬人申請
僅有千六單位將舉行初次抽籤

【本報訊】香港房屋協會昨日表示，由於大坑道勵德邨的申請書超過五萬九千份，而該處則祇有一千六百個居住單位，故該會將舉行初次抽籤，抽出其中二萬份。

至於落選者如附有回郵信封者，該會將予以通知，凡申請人於本年五月卅一日前未獲得該會通知者，表示其申請已於第一次抽籤中落選。

至於抽籤日期，該會未予發表，祇表示將在數星期內寄出初步申請表格予中籤之二萬申請者，申請人於填妥初步申請表格寄回本會後，本會將全部核對是否為原有申請人之姓名。否則，該申請表格即被取消。不符合申請資格者亦將被取消其申請。其餘之初步申請書將依照所需單位之大小分為兩組。

此後該會將再採用抽籤方式以作決定。而該會則將接見第二次中籤之申請者，於分配屋宇前作詳細審閱及調查。

葵涌垃圾焚化廠 將動工整理地盤

【本報訊】葵涌垃圾焚化廠的設計工作，已有良好的進展，政府憲報日前且已刊出廣告，招商承辦該廠地盤整理工程。

該廠地點鄰近青洲，廠址大部份由填海取得，故整理地盤工程包括興建約九百呎海堤，及須在藍勃那海峽避風塘南端建築一條起卸貨物地帶。

整理地盤工程料可於七月間開始，明年底可落成，然後興建焚化廠房。

葵涌垃圾焚化廠每日可焚化垃圾約九百噸，預定可於一九七六年啓用。

詭詞替人取得廉租屋 騙欵共十七萬 涉嫌男子被控

【本報訊】一名男子在荃灣區，詭稱可助人入住廉租屋，騙欵共十七萬，受害人達八十名之多。涉嫌行騙之男子經于上週六在泰國抵港時被捕，昨被解往荃灣裁判署，被告不用答辯。

主控官稱將會提出申請將案延後七天，表示可能有更多控罪加控，及可請示律政司是否將案移解較高法院處理。法官准其所請，將被告還押監房。

被告黎紅，又名黎富，廿五歲，無業，住荃灣石圍角新區十座。控罪兩項：㈠于去年七月間，在荃灣詭稱可替人設法入居廉租屋，騙去張新福二千六百元；㈡同一期間，行使偽造證件，有關部門文件，意圖行騙。

身體有問題嗎？
・看本文・可為你解決・

你身體有沒有感覺不明病理的不舒服，或者感覺某些部位有隱痛，似病非病，時好時壞，或者時常感覺腸胃不適，失眠困倦，頭目暈眩，四肢酸痛麻痺，這是身體上已有問題，內臟機能開始失常，內分泌和新陳代謝失調了，如中醫學說，陰陽氣化不調，氣血虛弱，及痛則不通，通則不痛的理論，若是上述之一的情形，積累日久，就如內經有云：「惡氣留止，積者留也」，「病者自內而生」。氣血凝滯之所致也，現今不治之症，其此病理而生，不可不小心提防和警惕。茲介紹一專家，曾經廿年臨床實驗新製之良藥「活血鎮痛丸」，解決這問題，使你得着治療和預防，消除你的憂患。著有專書備索，歡迎問症。九龍佐頓道獨運大廈七樓N座區體民醫務科診所下午二時至六時，電話K六七六九四五，星期日休息。特約下列藥行代售：每樽定價港幣十二元。港區中環先施公司，大道中張公安，石塘咀大道西新永安，永樂街瑞昌，大道東灣仔，洛克道梁國英，波斯富街光明，北角春秧街宜安。筲箕灣道汕頭，九龍區加拿芬道壽康，佐頓道金城，上海街和平，彌敦道安康寧，北河街梁國英，乃路臣街大埔道中正，荔枝角道李有記，青山道同章，馬頭圍道上海，羅佐村道新金門，新蒲崗爵祿街榮泰，官塘物華街道安，鶴仁街永安，荃灣眾安街百安。（再診携同原方）（廣告）

刊登廣告電話：七三〇七〇八洽

灣仔地王

香港建屋貸款有限公司批准貸款樓宇

（灣仔莊士敦道聯發街口）

1999年期

四面單邊，無長走廊

地下、地下層、二樓

適合寫字樓百貨商店

每層由：六萬餘元起

洽購處：立信置業有限公司

香港德輔道中七十六號地下

電話：H442234・444864・435111・440951

京都名藥　歷史悠久

京都念慈菴川貝枇杷膏

特大號裝新上市

份量加倍更經濟

3.8元

2.2元

京都念慈菴總廠出品

總代理：中正藥房有限公司

首次到港　盛大演出

皇都戲院

聯合國際　名滿東南

天才童星　張圓圓　任司儀

兒童舞蹈團

小天使　小天使

是新一代的天才

是藝術中的奇葩

是兒童們的偶像

是成年的開心果

娛樂性的教育引導

可以啓發童心智慧

演出時間：每晚七時半．九時半　週日加開下午三時

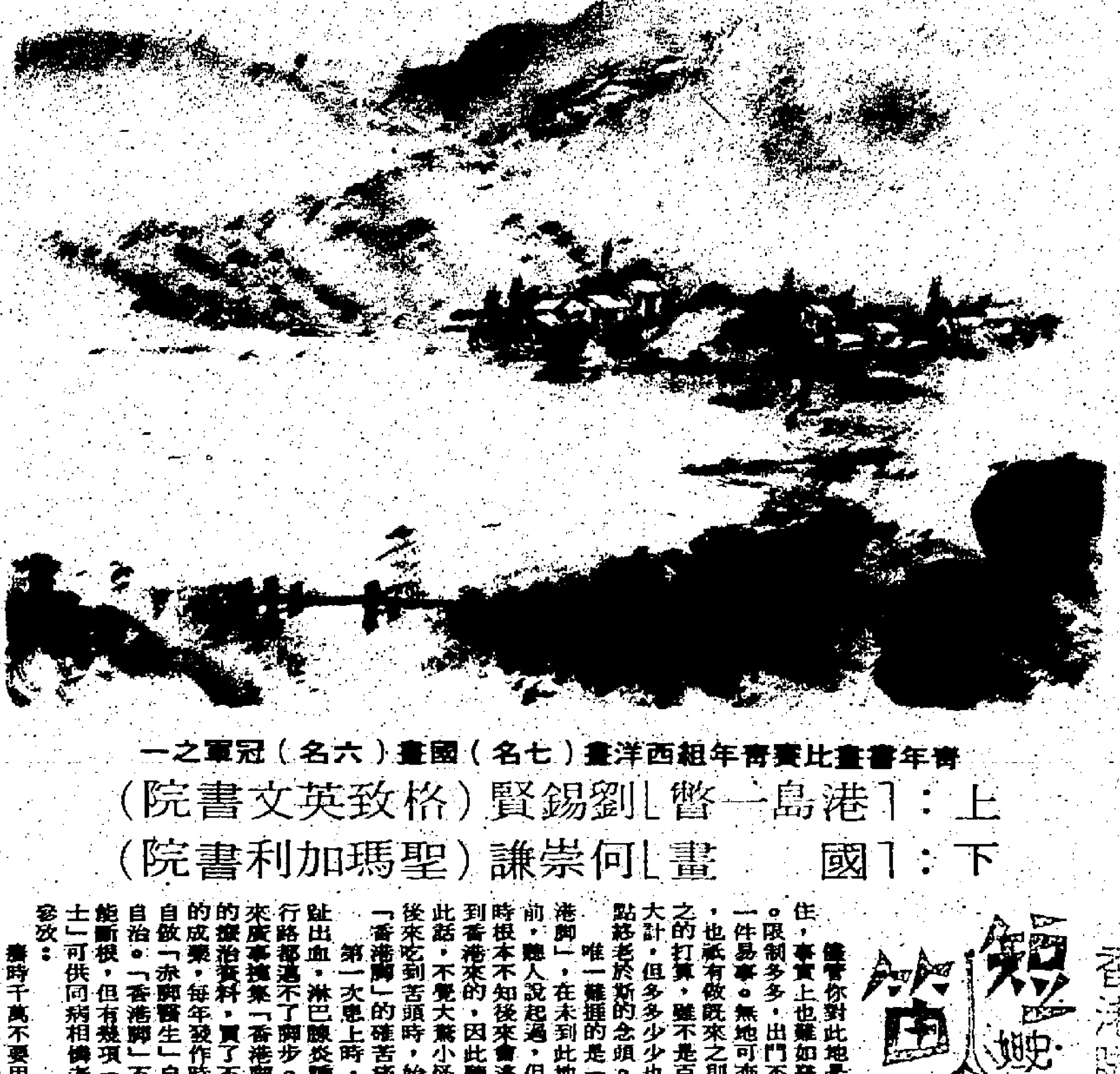

青年書畫比賽青年組西洋畫（七名）國畫（六名）冠軍之一
上：「港島一瞥」劉錫賢（格致英文書院）
下：「國畫」何崇謙（聖瑪加利書院）

徵稿啓事　「彩色生活」廣徵稿件，尤以能反映海外華僑及留學生生活的通訊，最爲歡迎；其餘有關生活情趣小品，香港風土人情，反映社會百態之短小精悍文字，需求亦殷。惠稿請逕寄本報「彩色生活」版。稿件視性質論篇計酬。退稿請付回郵。

的士佬手記　阿德

美國人手上黑名單

那兩名男子乘客原來亦到中環的「中國銀行」。的士轉入軒尼詩道的時候，其中一人說：「今天我忘記了有穿毛線衣。」奇怪得很，現在天氣已轉入初夏，中午時陽光照耀，穿夏威夷，在街道上，太陽猛晒之下，已感到很熱。爲甚麼那人忘記了穿毛線衣？在這炎熱的初夏時節，他穿了毛線衣豈非汗出如瀋。因此，他的話，倒引起了我的注意。

那人跟着說：「美國貨的冷氣機，的確是不同。」另一人問道：「現在買零件有沒有問題？」「他們起先並不願意賣給我們的。」「我也知道這事，後來怎辦？」「噢，我們透過一家分代理和他們接洽。」「那一家？」

正當他們談話的時候，一輛大貨車在我的左方停下來，那油箱引擎，夾雜着煞車的尖銳金屬磨擦的聲音，蓋沒了那人的說話。我雖然很留意他們的話，但是卻聽不到起先說話的男子，解釋他們怎樣購買美國貨的冷氣機。

當的士駛至灣仔盧押道時，我聽到他們的斷斷續續的談話，已明瞭他們談話的要點。原來他們的辦公地點，裝了三部巨型的美國貨冷氣。當他們購買這三台冷氣機的時候，美國對所有大陸的所謂「國營」機構，仍實施禁制。聽他們說：美國人的手上有一張黑名單。

「我們是公開的，他們當然不肯賣給我們。甚至有好幾家私營的機構，也無法和美國人有來往。他們奉命向美國的兩家公司查詢電影攝影機，放映機和冲洗錄音的器材，但是那些美國人卻不去理睬他們，爲甚麼？」其中的一男子問道。

「依我所知道的，就是美國人的手中，有一張黑名單，把所有我們的國營機構和與我們直接有關係的公私人物開列。美國人把我們當作他們的敵人。不過現在形勢不同了，美國人反而要笑臉迎人和我們打交道。很多美國的大商行的代表，均已搭機飛港。他們住在希爾頓。」

飯碗

有人對香港的作家頗多非議，說這個是流行小說作家，那個寫的東西太通俗，有些甚至滿紙沙石，不知所謂。

香港沒有文藝氣息是事實，當街的報攤，多的是狗經、馬經、電影雜誌、武俠小說和黃色刊物。至於文藝雜誌或者學術性的刊物，幾乎找不出三兩本。

初學寫稿時，也有過雄心壯志，想走純文藝路綫，雖然自己未必有這種天份。

可是，寫了一兩年，就發覺此路不通。記憶中，比較純的雜誌，例如「華僑文藝」、「海光雜誌」、「文學世界」，都陸續夭折，最近一羣青年人辦的「文學報」，慘淡經營，賠了不少精神、時間和金錢，結果還是含恨而終。現在很值得看看的「文藝世界」，還在努力掙扎，本當然要虧。至於「純文學」，已經預告停刊了。

秋雨集

這是個商業社會，在這裡生存，沒法子不向現實低頭。

正如拍電影，李行的「路」和「冬暖」，白景瑞的「再見阿郎」，觀衆小貓三隻四隻，而血淋淋、赤裸裸的影片，卻賣個滿堂紅；於是他們只好拍「羣星會」，只好拍「老爺酒店」，這是誰的過錯？導演？觀衆？老板？

搞文藝的朋友都心灰意懶，不是轉了行，就是改了方針，要知道，一千字通常只有十到十二塊錢，人要吃飯，肚子塡飽了才能談理想，家裡妻哭兒啼，還唱什麼高調？

爲了要吃飯，此地作家一天寫一萬八千字並不希奇，人不是機器，寫得多，難免會粗製濫造，題材也會重複又重複。讀者可能會對作家很苛求，希望看到精鍊脫俗的作品，但是，如果他們了解爬格子動物的苦衷，也許就會把尺度放寬一點了。

而且，寫稿這樣東西，多是眼高手低，批評別人容易，自己來寫就會發覺絕對不是那麼輕鬆了。

也談教育

繽紛錄

在報上讀到一段使人不寒而慄的消息，一名台灣政大的教授，因不堪受稚女早起唸書的騷擾，用一條領呔勒斃她後，再用一把鈍口菜刀，在她的頭上砍了兩刀。

這個李姓的父親說：他是要肯定她是否已經死了，然後他自己才去報警自首。

可見，這個父親對女兒的用功唸書，已經達到了何種不可忍的程度。

而最近這一兩年來，我很看了些台灣作家們的散文集。男作家中，看最多的是何凡與彭歌二位先生的。（這大概與他們這幾年出書有關。）

我新近閱何先生的「三疊集」、「五風集」於「十雨集」。看他字裏行間，對台灣學生爲打入省中，進入著名學府就讀的情形，心裏總在想：眞難爲這些學生了。人家現在一些歐美的先進國家的年輕人，都在視讀書爲落伍的玩藝兒，紛紛走出學堂，提早進入社會做事了，爲什麼我們東方的家長，師長們卻不能想開一點，志於在爲自己的孩子，子弟是爲進得了著門學府而操盡心機？出盡應試八寶？把兒女、子弟迫得臉青唇白，小小年紀就在鼻樑上架着深度近視眼鏡？

因心裏感慨良深，所以，我常對外子說：我可能不是一個好母親。第一，我不會像許多母親似的，當孩子還未到入學年齡時，便已事先用送禮、托人情、拉關係的方法，將還在牙牙學語的孩子，送往某些著名的幼稚園去就讀；讓那些深奧功課，把他訓練得比實際年齡更聰明，更本事，然後可以進入著名小學去「深造」。

第二，我不盼望子女將來一定要成龍成鳳。他讀書拿到六優一良的成績固然好，不然，成績平平也無所謂。

我所要提醒他的，卻是人生幾十年，上學的日子祇佔了人生中的一二成而已。其餘的時間，他要爲工作、生活和家庭忙碌，所以，他做人最重要之處，還是在如何去識人，認淸社會中人，誰是良善，誰又是披上人皮的狼！

嫦娥自顧不暇　龍公

圖書館裏風光　零秋

五月又是考試的旺季，圖書館內的自修室都擠了學生哥和學生姊，個個似模似樣地埋頭苦讀，好一片讀書的氣氛。但其中有些學生哥、姊，則在此讀書爲名，幽會爲實。看他、她交頭接耳，男的細細聲講，女的微微嬌笑，多麼的親切甜蜜；是研究三角，仰或幾何？還是明天的約會？這是他倆的樂趣，別人是無法分享的。

記得還讀大學的時期，圖書館眞是約會的好去處。同房有一位朋友，論勤學嗎，他是麻麻的。但他每晚卻依時依候的到圖書館去，而且執得很正。到圖書館而需要打扮，還有什麼目的呢？原來他就是去等女仔，有時倒霉等不到自己的，則索性欣賞他人的。所以談到學校的女同學時，他的題材最多，而且是權威可靠的。

在大學裏，要約女朋友外出並不是一件很難的事，尤其是大家都住在宿舍內則更爲方便（最覺得尷尬的是在女生宿舍門口等待的時光，因爲分分鐘都有熟同學經過）而且正在焦急等待的「大丈夫」還不只你一人。）考試到了，約女朋友便不能改變一下戰略。因爲女仔一般說來總比男仔勤力的，很容易的她會以考試藉口而拒絕你的約會。所以聰明的男士便預早提議到圖書館溫習功課。這一招數，的確是有些效果的。

在圖書館內相會，好處是不怕飛仔來騷擾，不會因護花而挨打的擔擾，又省卻交通、飲食、娛樂的費用；但壞處就是只得個「賭」字，間中雖然可低聲說兩句，但都是到喉唔到肺的。不過，這不過是過度時期的約會，有個賭字，總比忍受「三秋」之苦好呢。何況，圖書館關門之時，還可送她回宿舍，月色之下，漫步校園，不無一番滋味！

香港脚苦不堪言

在香港一住就廿多年。有些人對此一山城，缺乏好感，認爲太講現實；有些人則想法不同，覺得山城雖小，但生活自由自由，祇要肯吃苦的，搵餐飯食並不太難。

儘管你對此地是厭是喜，今天想換個地方去住，事實上也難如登天。限制多多，出門不是一件易事。無地可奔時，也祇有做既來之則安之的打算，雖不是百年大計，但多多少少也有點終老於斯的念頭。

唯一難捱的是「香港脚」，在未到此地之前，聽人說起過，但那時根本不知後來會逃難到香港來的，因此聽了此話，不覺大驚小怪。後來吃到苦頭時，始知「香港脚」的確苦痛。

第一次患上時，脚趾出血，淋巴腺炎腫，行路都邁不了脚步。後來廣事搜集「香港脚」的療治資料，買了不少的成藥，每年發作時就自做「赤脚醫生」自擦自治。「香港脚」不可能斷根，但有幾項「貼士」可供同病相憐者的參攷：

發時千萬不要用手指搔扒，咬牙忍養始可，否則，越搔越嚴重。每天最少要用滾水燙脚兩次，燙到雙脚麻木不知痛時停止。尼龍製的襪子不能穿，一穿就復發。還有皮鞋，如果在「香港脚」發作期內穿過的皮鞋，最好不要再穿，因爲「香港脚」的細菌是死不了的。

講起「香港脚」，連帶想起一個笑話，女兒讀小學時，老師問道：「你的父親是那省人？」她毫不猶豫的答道：「香港人，因爲爸爸有雙香港脚！」

特稿

香港係賭徒天堂

表面上香港沒有蒙地卡羅式的賭場，也沒有英國的賭博俱樂部，但是在太平山下任何花式的賭博，應有盡有，不必去澳門也可以把荷包「洗得好乾淨」，香港堪稱是賭徒天堂。

香港的賭博是有合法與非法的兩種。合法的是美其名到快活谷去「博彩」，入麻雀館去「耍樂」，不算是犯禁。前者是以賭博下注來做善事，並且由政府與馬會主持，英女皇御准香港賽馬會，是遠東的最富有，及最有勢力的會社之一。除了合法賭博，就是非法的開賭了，包括數不清的方式，外圍狗馬超過一千多家以上，每星期殺得賭仔的金錢，不計其數。每一個角落及辦公室，甚至「衙門」機構，都暗中有「艇仔」在活躍着，不少打仔工日捱夜捱，祇是爲了找狗馬數。至於街邊賭檔及開設在住宅區樓宇的賭檔，更是多得不計其數，警方雖然不遺出動冚檔，但是絕大多數半公開的賭檔，仍然無恙，我們祇能佩服吃偏門飯的人「神通廣大」。

官方披露的一部份數字，即可明白香港賭風之盛。一九七一年第二季，被檢控賭博的有一萬二千人。由四月至六月，警方出動冚賭九千六百多次，另控告街頭聚賭達四千五百卅一宗，[illegible]內聚賭四千二百卅六宗，外圍一千六百十一宗，字花七百宗，開賭二百九十五宗，被帶上法庭罰款的賭徒，由起碼十元至最高五百元。

新區的非法賭博，活躍的是近乎明胆張目，在市區中心的上中環半山橫街，亦不少賭檔，居然有人在門口向途人兜引大叫「發財埋便」，不少茶樓、茶廳、咖啡室成爲非法賭場，賭狗的已成爲公開的秘密，在座的客，並不在乎飲食，吃東西，是祇頻頻取紙，頻頻填寫，在收音機播出賽狗結果，在櫃面頻頻近行交收。

住家式的賭檔，是由招待熟朋友開幾檯麻雀，以至發展到够脚打十三張，這些撈家有些是稍爲顧吓鄰居，把聲浪放低，不少是明胆張目，大吵大叫，甚至打架，擾攘的程度有甚於開黑市酒吧。其他的地方有若干「大檔」，是有安全感的，絕不怕人來冚檔。

九龍最旺的幾個區，有些豪華大檔，有冷氣設備，女招待遞茶奉烟，場內儼如小澳門賭場的設備，有賭大細、牌九、二十一點、番攤、十三張、進出毫無禁忌，倘非「有人照起」，決不是這種情形的。

最震動的一次是約於一九六八年，在港島東區破獲一個大檔，此賭場設備豪華，有人睇水，出入有暗號，幾經努力，始被警方派員破獲，抓了許多人及檯面的現金，帶署究辦，但是破獲一宗賭場，等於九牛拔了一條毛罷了，開賭依舊是好撈偏門生意，無法撲滅淨盡的。

彩色生活

向財務公司貸款　似易實難　嘉虹

本港若干財務公司，舉辦私人貸款，聲明不用抵押，保守秘密，事實上是否如是呢？請看下文：

當你向財務公司私人貸款，該公司首先問你在那裡工作！做了若干年？薪金包括底薪及車馬費若干？如果你的底薪未及六百元，便沒有資格貸款了。即使你的薪金有六百元或超過多少，你只能貸款一千至一千五百元。還要有保證人，當然更少不了那張身份証。你的薪金單也要呈驗，這一點便難倒很多人了。因爲本港除了政府機關及公共事業外，很少有薪單發的。多是簽簿或簽咭領薪，同時還要你的太太攜同身份証去簽名作保證人，如是不想太太知道，可以找個同事或親友去做保。這個保證人，要像你同樣有超過六百元的月薪；也要同樣把薪金單呈驗。向財務公司貸款而要勞動親友，又怎可以保守秘密呢？

如果你的月薪超過六百元多少，而想貸款一千五百元，就要經該公司考慮過才可批准。一千元則不成問題，但有上述的難題，想借錢也非易事。

美國通訊

急於開餐室幾乎跌落陷阱

××：「事非經過不知難」—我這次來到美國，才深深體會到這句話的意思。你知道，我這次舉家移民來到這裏，原本是爲肚皮圖的。我們現在的立足點是南卡羅連納州，在美國來說，是比較「落後」的省份。

這裏最大的工業，是紡織及煙廠。當然，煙草也是附近主要農產品之一。中國人來到這裏安身立命，除了捱廚仔就是希望做些小生意。小本經營不用說是開餐館。

我未到這裏之前，一位在此間的遠親已經替我物識好舖位。好些餐具器皿，我已經辦好，預算抵埗立即大開拳脚。來到這裏之後，我才知到準備承頂的舖位本來就經營餐室的。老闆是意大利移民。舖位寬敞，地點不錯；而且還有不少生財道具。全盤頂手，不過萬餘美金。

這個價錢，相當便宜。我心裏唯恐那老闆變卦，急急要跟他辦理法律上手續。可是我父親認爲這個價錢出乎常理便宜，恐怕其中會有問題。他也不怕人地生疏，在晚餐前這段時間，從住處老遠去那家餐室，想知道他營業情況。他去的時間，是六點鐘左右，這才發現餐室隔壁，有家很大的自助洗衣場，在這個時候，生意正盛，十多部洗衣機開動着，轟轟隆隆，使得那家餐室有如地震。洗衣場的生意越好，影響所及，餐室門堪羅雀。

受過這個教訓，我們還是不到黃河心不死。幾經物色，又在一條主要路旁，找到公……一家也是招頂的餐館。這大……闆是當地人士。我們早、午、晚去看過，生意不俗。最後……有作爲。價錢方面，幾經相……，談得差不多少。父親對這……交易，也沒有意見。

就在簽約前一晚，我們……意中看到一則售賣地產廣告。……這才知道根據當局發展計劃，……

一年之後……這條通……大道也……幾家。以……後餐館所……在，會變做一條「死胡同」。要是不及早發覺，踩到這兩個陷阱其中一個，都會使我們……萬刧不復」？

經過這兩次，我們再不敢輕舉妄動了。麗芬去一家餐館做企堂，賺二十二塊一天，我在另一家餐館做打雜，賺十大塊。生活總算打得過去。但比起在香港「嘆世界」，眞後悔有任此行呢！　明穡寄自美國

女藝小說 那一季秋

雨萍

「病人有時會產生幻覺，以為有人害他，有人算計他，有人嘲弄他，諸如此類。有時他會無緣無故地發生狂怒，罵人打人，甚至殺人都有可能。」

我緊握着椅手，全身都在發抖：

「會這樣嚴重嗎，醫生？」

「很難說。早期表現比較溫和，發展下去，就很難說。主要是藥物和護理，生活環境絕對安靜，不能讓他受任何刺激，特別要注意曾經給過他重大打擊的事件，一兩句不相干的話，都不能令他產生聯想。」

「那麼，他需要治療多久呢？」

「看情形而定。第一個療程，最短也要三個月。病徵的發作是間歇性的，平時他會像平常人一樣，祇是孤僻一點，冷淡一點，妳要特別留意他情緒的變化。」

「您認為他住醫院還是不住醫院好呢？」

「假如環境許可，當然是住院好，因為護理和照顧都方便。」

「請問，住私家醫院，每天大概要多少錢？」

他看我一眼：「每家醫院的收費都有點出入，而且病房有幾種租錢。不過，他這種病，需要靜養，而且帶有危險性，一定要住私家病房，這樣子，大約算一算，每天一兩百塊錢總少不了。」

「每天一兩百塊錢？」我差點要跳起來。從來沒想過住醫院是這樣貴的！

「一點都不希奇。」他淡淡地說：「五六十塊房租，一百塊醫生費，加上藥費和其他護理費用，兩百塊祇是一個最低的估計。」

我緊緊地握住椅背，藉此來支持我的失望和悲哀。

「醫生，我們是窮人！」

「如果情況不太惡化，而妳家裡的環境也算安靜的話，他不一定要住醫院。假如——」他停一停，又看我一眼：「假如情況太壞，會危害到別人的安全，我主張妳把他送進精神病院。」

把海生送進瘋人院？不，我不會把他送到那種地方去，進了瘋人院，人不瘋也會變瘋。我要盡力把他治好，他不會瘋，不會！

「這些藥一天給他吃三次。」醫生拿了一瓶白色的藥片給我：「每次一片是鎮靜神經用的，必要時可以多吃一次，但不要吃得太多，提防上癮。」（三四）

醫生，我們是窮人。

春在目前

周叔蘋

她默默地跟隨着大家走着。傑人拿出一隻照像盒子，向大家說：「來，讓我們拍幾張彩色電影，晚上即可放映出來的。」

「真有趣，想不到我們都變成電影明星了。」芳芳跳跳蹦蹦地拍着手，開始擺上姿勢。

「芳芳，不要做作，隨隨便便地反而顯得自然。」淑珍說。

「對，史太太的話對，」傑人讚同說。

衆人隨着人潮向各處走去。不多久，芳芳發現元元和大田都不見了。

「啊，大田叔叔和元元姑姑那裡去了？」

玉如與傑人相視彼此作一個會心的微笑。

「我們玩我們的，不必理他們。他們走到那邊去了，會回來的。」

他們四人東逛逛，西走走，終於在一座茶亭裡坐下。芳芳嚷說口渴，傑人叫了幾瓶汽水大家喝着。

這時看到元元、大田遠遠地跑來，向他們叫喊道：「原來在這裡，叫我們好找！你們看，我帶了好幾位朋友來，真巧，你們試猜猜是誰！」

玉如看時，則見國安、國寧在元元身後，傍邊還有一位廿多歲面生的少女，全身學生裝扮。她的目光立刻與國安的接觸了。後者的目光射出狡黠、頑皮的光芒，彷彿在說：「你躲不了我。你看我不是仍舊尋到你了。」

他們的視線祇短暫的接觸了一下，玉如立即離開，垂下眼睛。再抬起眼皮時，看到國寧目不轉睛的痴痴地望着芳芳，張着大嘴，像發現了新大陸似的。可是芳芳並不覺得，因為正凝視着國安。

傑人熱誠地伸出手和他們握着，並說：「我們正在拍彩色電影，歡迎諸位參加！」

玉如望望國寧身後的那個學生模樣的女孩子覺得好面熟，一時想不起在那裡見過。她向她笑了笑說：「這位貴姓？」

國寧方如夢初醒答道：「是我的同學，王丹霞小姐。」

「今天晚上，我請諸位到我陽明山別墅裡晚餐。離此地很近，我吩咐廚子預備了點西餐。此外，還有幾位由非律賓來的客人。我們可以聽音樂、跳舞，玩個痛快！」傑人興致勃勃地說。

國安遲疑地望着玉如：「這恐怕不大好吧！」

國寧的目光始終沒有離開芳芳的臉。現在聽到傑人的話，雀躍地說：「好極了，好極了！我們一定去！」

王丹霞有點不願意：「不認識怎好打擾人家。」傑人忙接着說：「一起去，一起去！人多熱鬧點。」

其餘的人皆是無可無不可的，聽傑人這樣說便紛紛上車。傑人一家人仍坐原來的車子，但國寧再三拉芳芳坐到國安的那輛跑車，說傑人車子太擠，他們祇有三個人，可以分一個人過去。芳芳年輕，當然願意與青年人混在一起，於是高高興興地答應了。王丹霞看了國寧一眼，則忙着招呼芳芳上車。

別墅離開公園不遠，不多一會已到達了。玉如舉目看時，是一座西班牙式的二層樓洋房，位置在一座大花園中心。一條平坦的柏油路直通到別墅的前門。進入大廳，一切陳設既古雅又高貴。綠色大理石的地，上面放置了好幾張大沙發。在某個角落裡，尚設了一隻小形的家庭備用的酒吧，黑色大理石酒吧台，圍着是一圈一圈約三四隻金黑色的高腳椅子。玻璃櫥裡放着了各式各樣，紅紅綠綠的名酒。一個白色衣服整齊的男僕，見主人回來，立刻進入酒吧櫃台後面，調製各種酒及果汁，分贈給賓客們。（三四）

奇情武俠小說 羽劍龍槎

散髮生

第二回 公子多情 剪燭不圓衾底夢 小人懷罪 驚魂疑是耳邊風

林應彪道：「那就更好辦了，他對我說的，也僅是為此而來。即使臨時有甚事故，小弟必加阻欄。不過，真是卜女俠前來，小弟也負不起這責任了。」

莫志希道：「可不是嗎？眼前就有一大困難。石公子房裡，就有一名白娥，給卜女俠見到，怎生是好？連小弟也難辭其咎。」

林應彪却是喜在心頭。白娥忽的不見，定是石敬亭先有了卜女俠前來的準備。然而，這又是藏得了的？卜女俠一且發怒，豈不大糟？

他不敢說出白娥已經不見的事實，只道：「三弟不會胡來，寨主放心。」

莫志希道：「前面的畫舫，又不知卜女俠作何猜測了。小弟就盼能當面與卜女俠敘明一切。其實，小弟也是事在兩難，正是順得公子，就順不得卜女俠。倘使停工，又怕石公子明白見責。」

在林應彪的心裡，也是寧可開罪石敬亭而不宜開罪卜橫波的。石敬亭已是盟弟，礙着盟兄的面子，當能代他作主張。這畫舫，真是明日完成人湖，上面必須女色歌舞，就必會觸怒卜橫波。想到這，即道：「寨主，不如將畫舫折了，表示並無此事。」

莫志希苦笑道：「即使現時拆卸，也早已被卜女俠見到了的。」

林應彪道：「拆了，總好過明天真有一艘畫舫。三弟如有甚的說法，由小弟負責勸解就是？」

莫志希忙道：「能得二爺承担，小弟就放心了，就與二爺一同前去岸邊傳令如何？」

莫志希陪着林應彪來到岸邊碼頭上，果見一艘巨大的三層雨桅大船，燈籠火把，照耀得如同白晝。至少有百十來人在船上忙着裝飾。還有一片乒乓釘搥之聲。那位張師爺，望見寨主前來，也急忙自畫舫上奔到岸上參見，並道：「寨主，準在黎明時分，全部可以竣事。些少的裝飾，開船之後，也可在船上進行。」

莫志希道：「不，不用了？立即全部拆卸。」張師爺有些愕然。林應彪即道：「是石公子的主意，他明天不用畫舫了？」張師爺不敢埋怨石公子的出爾反爾，只微笑道：「石公子的興趣，真是變得快。」

莫志希道：「你快去吩咐，全部拆卸，不得稍留改裝畫舫的痕跡。」張師爺急急忙忙的又上船去了。莫志希與林應彪在岸上面子，直看到船上一陣寂然無聲的停頓，然後，即見左一拉，右一拉的，將那些彩蓬開始拆下，兩人才轉回大寨，已是東方發白了。（三四）

山盟

・黃思騁・

「我對你發誓。」

「別人玩女人都落空，你玩女人可一點也不落空呀！」

朱志光一聽這話就怔住了，懷疑自己的兩面手法已經被她發覺。

「你在說笑話，表姊。玩女人那有不落空的道理！」

郭秀理把臉一沉，說道：「你沒有，志光。」

「這話是甚麼意思呢？」

「你自己心裡明白。」

「我實在不明白。」

「讓我來問，你同李麗娥有過甚麼關係？」

朱志光起先是緊張，隨後又嘻皮笑臉地說：「這件事我也不必瞞你，我和她接近過幾次。」

「後來呢？」

「後來就這麼走散了。」

「這是真話？」

「我怎會在你面前說謊。」

「在香港從來沒有見過面？」

「沒有呀！」

「再仔細回憶回憶。」

朱志光發覺事已洩，開始有點不安起來。

「我不記得我同她見過面，會不會曾在馬路上碰到過呢！」

「不是在馬路上，而是在餐室裡。」

「噢，我記起來，有一次在馬路上碰到她，她約我到餐室裡去坐一下。」

「不是一次。」

「還有過第二次嗎？」他自問自答：「我的記憶裡祇有一次。」

「志光，別在我面前兩面戲了，我待你不薄，你要從實招供才好。」

「表姊，祇有這麼多呀，我同她有點關係是事實，我從來不瞞你。」

「你們的關係可不簡單呀！志光。」

「你太多疑了，表姊。」

「李麗娥前天生下了一個孩子，那孩子很可能是你的。」

朱志光嚇了一跳，連連地否認道：「我和她發生關係是很久以前的事，那孩子怎麼會是我的呢！」

「當然，李麗娥也不能斷那孩子是你的，那樣一來他就身價大跌。」（六八）

暖爐

傑克

一八：一國經濟已深入崩潰期，大崩潰就在眼前！

丈夫拘不過妻子，溫娜替他收拾行李，第二天，追着莊伍上城去了。

沒幾天，莊伍便有信來，信中的話，不很樂觀，大意是：

「妳催我走，幸而妳催得緊，要不然，更不堪設想。

「管制貶值，說來妳會不信，我半生積蓄，那筆小款，比存進去時，僅得百分之二。

「由數月狂跌一次，再變為數日狂跌一次，再變為一日狂跌數次。

「原因何在？信上不便詳述。說是經濟原因，不如說是政治原因。說是貪污，主因不盡在貪污。大廈傾塌，趁火打劫在所難免，但為數有限。真因却別有所在。

「經濟學者所指出的物價水平狂漲，通貨數額膨脹，那是果，民間身受慘重損失的果，挽回不了頹勢。不客氣說，那些隔靴搔癢閉門之談，沒找出癥結所在。

「最重要的是主要原因，因疏忽了政治保密，牽連到經濟保密！任何良好的經濟對策，一經拉開肚皮給人瞧，甚麼效驗都喪失了。

「病菌入腦，不治之症早已形成。

「一個黃金收歸國有的政策還未宣佈，敵人已先知而大量拋出，搶購物資。由此類推，一國經濟已深入崩潰期，大崩潰就在眼前。

「我在銀行搶救出的少量現金，做鹽不鹹，做醋不酸，立即換成外幣。市上貨物交易，皆以外國貨幣為計值標準。最後掙扎，希圖博得些薄利，能否倖存在濁水裡撈得一條魚仔？天曉得！

「臨別時留下的少量家用，妳還嫌多，要我留在身邊用。幸未聽妳的話，否則我在外面，更不安心了。

「這幾天，忙得一團糟，有沒有轉機，形勢怎樣變化，再寫信給妳。

「窮人的唯一本錢是健康！我不在妳身邊，千萬自己保重！」

半靜寂地帶

・丹尼・

小巴認為政府無理隨時隨地加設禁區。

祇有小巴隨時隨地加價一倍及縮短路程兩三倍是有理。

×　　×

安全護衛員，從安全護衛車上，飛走了近十萬元現款，逃走無踪。這是安全護衛員劫走數以十萬元計的第二宗。但事後人贓並獲，損失半數。

「安全護衛」之下，似乎還要一套「安全護衛」。

×　　×

本季賽馬，祇剩兩天。一天是準決賽，另一天則是決賽，本季勝負，可以結算了。

漁家傲

・黎晉偉・

午睡還家三月暮，尋春怎奈春歸去。滿眼游絲垂落絮，腸斷處，遠山隱見眉峯聚。

身在江湖難買醉，傾樽總有相思淚。莫問近來愁幾許，更漏子，燈昏長念人千里。

卜算子

香草滿芳洲，翠袖無尋處。淡淡黃昏獨倚欄，但有愁滋味。

默默斂歸帆，望盡煙和水。悵煞東風又誤期，吹向天涯去。

山川人物 羅隱才高貌寢

羅隱為人，性傲多諷，好彰己長而形人短，故雖滿腹經綸，但二十餘年，屢擧不第。

關俠農

羅隱，字昭諫，號東江，浙江杭州新城人，少聰穎，出口成文。初時不信鬼神，一日，嘗行至祠山張大帝廟間，見殿宇巍峨，心甚不平，取筆題詩壁上云：「走勻天下路，平生不信邪！」才此二句，忽覺背後有人執着其手中筆喝曰：「汝將下文一一做好便罷，否則吾先擊死汝矣！」羅隱回首看時，其人形貌，與神座張大帝無異，大驚！急續下二句曰：「祠山張大帝，天下鬼神爺！」寫畢，再回頭看時，張大帝已不知去向，從此羅隱便恭敬神佛起來。事雖涉乎怪妄，然亦可發一粲也。

又傳羅隱少年時，嘗在市上賣詩，手持小磬，限定磬聲敲完為度。一次市人有使彼吟新月詩一首，並限敲、梢、交三字為韻，羅隱踏之，便一邊敲磬，一邊吟詩云：「禁鼓初聞第一敲，臥看新月出林梢，誰家寶鏡新磨出？匣小參差蓋不交。」磬聲停而詩成，則其才捷有如此者。

羅隱才調雖高，然貌極不揚，晚唐時，宰相鄭畋有女，亦通文翰，酷愛羅隱之詩，每得羅詩，輒抄寫吟哦，寢成卷帙，久之竟思上相思之疾，鄭畋以女兒鍾情羅隱者，乃在其才，而未見其貌，羅隱貌寢至是，女兒未必中意？乃思得一法，以設宴為名，邀羅隱到飲，待女兒從簾內窺見之，則相思自解矣。於是定日備辦酒餚，請羅過府飲宴，特使其女得知此事，其女初聞羅隱來府，其病已愈大半，遂走至簾畔窺之，一望之下，見羅隱貌寢異常，不禁大驚，竊思苟嫁此人，豈不枉此一生，偎相思差矣！至是回房不復出，從此且連其詩帙亦拋諸一旁，不復再吟其詩，而相思亦愈焉。是女兒家愛俏，自古已然。

羅隱為人，性傲多諷，好彰己長而形人短，故雖滿腹經綸，但二十餘年，屢擧不第，當時曾有讒書五卷之著，乃亦由不遇當世，而無以涉惑，故書中多設寓言，以恣其嘲諷云。

入五代，吳越錢鏐辟為節度判官副使，據云羅隱於錢鏐微時，曾相與納交，及錢鏐破黃巢有功，唐昭宗拜錢鏐為鎮東軍節度使，賜丹書鐵券，擁兵兩浙，旋封越王，又封吳王，因念故人，故起用羅隱。梁太祖朱溫封錢鏐為吳越國王，在位四十一年，羅隱一直輔佐之，終諫議大夫給事中。卒年八十餘歲而卒。著有湘南甲乙集，淮海寓言，讒書，兩同書等。又羅隱貌固粗陋，而詩則甚清新，其紅梅詩云：「天賜胭脂一抹腮，盤中磊落笛中哀，雖然未得和羹便，曾為將軍止渴來。」紅樓詩云：「不禁荒城畔，那堪晚照中，野晴霜裏綠，山冷聘權紅，遊子斷腸處，美人長信宮，等閒俱歲暮，搖落意無窮！」觀之足見一斑也。

偵探小說 賭徒之死

五：還有手鎗可以保證

胡子生辯說：「令郎阿強，是否因為賭敗輸光而被公司撤職呢？」

莊老太搖着頭說：「我不知道。阿強在濟通運輸公司，任職已廿五年，自該公司開業開始，即在那裡工作。一向得到老闆的信任與重用。斷無突然被撤職之理。」

胡幫辦沉思一回然後說：「阿強已否結婚？」

「阿強不喜歡交際，也不善交際，更怕與女性週旋。所以到了今年四十五歲，還未結婚。」

「他一向是和你住在一起嗎？」

「對了。我們母子可以說是相依為命。」

胡幫辦想到，一個獨身男子，更加上性情孤僻。大都有些心理變態。尤其偶有觸發可能一反平日行為。莊強當然平日行藏謹慎，絕不賴錢，但現在經過法庭偵訊，認為是因賭輸負債，被撤職而自殺。在一般情況下，不是絕無可能的。

未來，胡幫辦是打算這樣向她解釋，但覺這位老人家，既痛失愛子，再無引起她反感的必要，於是祇有如言安慰。

「莊老太，你要知道，法庭研訊本案，所得結論，必有他的根據。我們認為必不會隨便宣佈一個人的死因的。」

莊老太很不高興地說：「胡幫辦先生。我們是窮人家，我的兒子又非社會名流。自不會受到法律的重視。所謂開庭研訊，祇向我隨便詢問幾句，便指為自殺，將案了結。這說得是公平嗎？」

胡幫辦正要向她解釋，但她繼續說：「幫辦先生，請容許我再多說一句，我說阿強必非自殺，還有他的手鎗可以作證。」

莊老太隨把她的隨身帆布手袋打開，取出一枝四五口徑手鎗，遞到胡幫辦面前。

忠義武俠小說 磨劍碑

高景生著 金丹青圖

第一回：十萬橫磨留一劍 兩三榜樣足千秋

魏元盛心細如髮，大小事情都有交代，說完了這幾句話才用刀自刎。可是奇變就在這一瞬間發生，刎頸的刀子突然向側刺去，要憑這一刀把楊伯符刺死。出手快到無可再快。

就在這個時候，那小孩又叫一聲「啊呀！」手中寶劍脫然飛出，但老婦的一根長杖飛出得更快，杖尖點中了魏元盛持刀的手肘。寶劍雖也刺中了背部，總嫌稍為慢了一些。

楊伯符並未上當，很容易躲過那一刀，祇一轉身便順勢將魏元盛扶住，使他立着不倒。

這又是難以預料的事，魏元盛竟使出這樣的一條苦肉計，到了最後的一刻才變成一個陰險無倫的小人，圖窮匕現，真相暴露，假使楊伯符稍有半點疏忽，便成了「三十歲老娘倒繃孩兒」，笑話得很了。

不過，魏元盛並不承認那是惡意，雖已被插背的一劍刺得重傷，面色大變，命已垂危，仍然喘着氣笑道：「神州一劍忘是無恙，這可使我放心了。經此一試，我再沒有甚麼遺憾了。有你這種本領，才幹得這宗大事。這宗買賣斷然可以成功了。」

這話似真似假，說完便是一命嗚呼，到底沒有自刎斷頭，祇死在楊伯符手裡。

那小孩一個箭步便已到了楊伯符身邊，口裡恨恨說道：「這家伙原來有詐。」邊說邊用眼向楊伯符渾身上下打量，似乎恐他損了一根毛髮，亦屬不值。

老婦却顫巍巍的走來，俯身拾回丟在地上的長杖，然後由魏元盛背部拔出寶劍，叫那小孩接回，冷冰冰的說道：「你還要跟爺練甚麼劍？」

她顯出了非常亢傲的神色，一句話含有無限自負之意，像是這樣說，她的一根長杖勝過兩把寶劍，假如不是她剛才及時飛杖施救，說不定楊伯符已遭了一刀之厄。

楊伯符歎了一口氣，總是用眼看着神偷李七，並不移轉視線。

神偷李七似乎想逃但又不敢，瑟瑟縮縮的站在一旁，神情十分狼狽。

楊伯符也不和老婦辯駁，祇叫那小孩監視，突向神偷李七喝道：「你把姓魏的屍體接過，並把四副屍體掛在一起，用原來四張刀子分割四顆頭顱，幹得乾乾淨淨的，不要含糊。」

神偷李七怎敢不依？這種事情祇該由他料理妥當，楊伯符當然懶得動手。可是，楊伯符要把四顆頭顱割下，究竟是甚麼用意呢？要來何用呢？還有他自己的一顆又怎辦呢？他不敢問，祇好見一步做一步。（三四）

三四

陰影已來

這樣，他越想越覺得自己的處境危險，他再和同僚中可信可靠的人商量。每一個人都同意楊化成的看法，但他們認為太子本身也不會有壞心腸，東宮的侍從們了解太子乃太懦弱而無雄圖大略，他們以為齊王也就是看中了這一點，才用計來利用太子。

「各位，我對此稍為有些不同的看法：」太子少傅黃中說：「我曾隨殿下赴金陵，在金陵，太子和齊王交涉還都之事，太子殿下的表現高明，以致齊王放棄遷都之議，他們的婚姻，也決定於此時。在齊王的心目中，太子殿下不是一個懦者！——」

「但是，無可懷疑，齊王在設計利用太子，那是事實，太子妃古秀娟美，而且有才華，這是東宮人所共知的！看來，齊王會用美人計！」

這是楊化成毫無顧忌地說。

[illegible]

至於太子的經常獨自入禁區，夜臨門南及幾名內侍和執事內侍都知道，但也都守口如瓶。

今日上午，太子和太子妃帶了兩名侍女入禁區，他們帶了食物，事先說明了在禁區午餐的，執事內侍知道，並且還派了兩名內侍在通路上照顧，再者，執事內侍胡大勇，也知道太子從前在禁區內邂逅過一名少女，就是如今的太子妃。這種種，是太子相告，他有責任不能洩露。

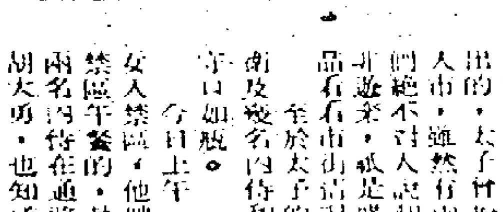

因此，在午後，楊化成親見太子時，談話完全無結果，太子坦率地相告，自己的婚姻和與外戚的關係，與時事全不相干的，當楊化成以婉轉的口氣提到太子可能被齊王利用為工具時，楊璉笑了，他感慨地說：

「你們謀國之忠，使人敬佩，但是，有許多事，你們的看法錯了，齊王的用心如何，我不知道，但是，大勢所趨，我却是明白的，化成，我們的皇朝，大權早歸徐氏，現在祇是苟延，要想死裏求生，談何容易。」

「殿下，太子妃……」

「她不相干的，她奉父嫁我，對她來說，是犧牲，她向我說得很明白，我和她，及時行樂，一旦有變，我即使不死，日子也會很難過！」楊璉坦白地出口。

「殿下，我們並不是注定會亡國的啊！殿下，我們有不少人在努力，而且，我們還有勇士……」（四）

播音電視節目

香港電台

六‧〇〇 粵語新聞
〇五 海員空缺報告
七‧〇〇 轉播倫敦新聞
一五 粵語新聞
八‧〇〇 空中問答
一五 飯菜價格報導
三〇 兒童節目
九‧〇〇 點唱節目
四五 廣播劇
十‧〇〇 粵語新聞
一五 米高遇的故事
十一‧〇〇 新聞，時代曲
十二‧〇〇 小說
一五 粵語新聞
三〇 時事實錄
一‧〇〇 命中的陰影
三〇 粵曲選唱
二‧〇〇 祝君康健
一五 民間故事
三〇 粵曲選唱
三‧〇〇 親親仁人
四‧〇〇 兒童節目
四五 轉播足球
五‧〇〇 粵語新聞
六‧〇〇 香江夜話
七‧〇〇 時事實錄
一五 本港新聞
三〇 夜夜此時聽
八‧〇〇 世界勾奇
九‧〇〇 轉播倫敦新聞
一五 時代曲及音樂
十‧〇〇 時事特寫
三〇 風虎雲龍集
十一‧〇〇 「雨花台石」
三〇 天氣報告
四五 粵語新聞

商業第一台

六‧〇〇 新聞簡報
一五 座右銘
三〇 中國文選
四五 新聞簡報
七‧〇〇 天氣預測
三〇 新聞報告
八‧〇〇 時代曲點唱
九‧〇〇 祝壽祝婚及婦女雜誌
十一‧〇〇 粵曲
三〇 倫理小說
十二‧〇〇 港九時事
一五 奇情小說
一‧〇〇 新聞，粵曲
一五 通俗成語
二‧〇〇 倫理小說
三‧〇〇 新聞簡報
一五 章回小說
四‧〇〇 一曲寄心聲
五‧〇〇 英語會話課程
一五 港九時事
六‧〇〇 今古奇談
七‧〇〇 粵劇場
八‧〇〇 十八樓C座
三〇 天羅地網
九‧〇〇 猜賽馬有獎
四五 港九時事
十‧〇〇 神秘之夜
十一‧〇〇 新聞，時代曲
一五 文藝小說
三〇 秋燈夜話

商業第二台

七‧〇〇 新聞簡報
一五 良夜樂韻
八‧〇〇 新聞報告
九‧〇〇 今日之歌
十‧〇〇 股市行情報導
一五 為你歌唱
十一‧〇〇 股市行情報導
三〇 音樂的約會
十二‧〇〇 新聞報告
三〇 股市行情報導
一‧〇〇 粵曲點唱
二‧〇〇 新聞簡報
三‧〇〇 股市行情報導
四‧〇〇 每日一星
三〇 年青人時間
六‧〇〇 新聞簡報
七‧〇〇 年青人時間
八‧〇〇 新聞報告
一五 股市行情報導
九‧〇〇 粵曲
三〇 天氣報告
十‧〇〇 夜夜笙歌
十一‧〇〇 美的音樂
十二‧〇〇 新聞，忘憂曲

麗的銀台

七‧〇〇 新聞報導，天氣報告
三〇 大衆國語講座
八‧〇〇 健君早安
一五 就業良機
三〇 社會服務
四五 街市行情
九‧〇〇 空中問答
一五 粵劇名曲選
十‧〇〇 小常識
三〇 衞生常識
十一‧〇〇 聽衆點播小說
三〇 通俗故事「新劇」
十二‧〇〇 股市行情報導
一五 工友園地
三〇 新聞報導，下午節目報告
一‧〇〇 長篇小說
三〇 股市行情報導
四五 粵曲
二‧〇〇 時代曲點唱
三〇 時事實錄
四五 短篇趣劇
三‧〇〇 股市行情報導
一五 粵劇選播
四五 股市行情報導
四‧〇〇 人間世
三〇 粵曲點唱
五‧〇〇 新聞簡報
三〇 股市行情綜合報導
六‧〇〇 社會服務
三〇 喜事重重
七‧〇〇 武俠故事
三〇 兒童長篇小說
八‧〇〇 金價報告
一五 粵曲
三〇 新聞簡報
九‧〇〇 歐西流行歌曲
三〇 偵探小說
十‧〇〇 歌唱戲劇小說
三〇 時事實錄
十一‧〇〇 新聞報導，天氣報告
十二‧〇〇 時代曲
三〇 戲劇生涯
一‧〇〇 茶餘飯後
四五 民間故事
二‧〇〇 「小五義」
三〇 粵曲
三‧〇〇 世界名著
三〇 夜聲處處聞
十一‧〇〇 新聞報導，天氣報告，體育消息
一五 夜半奇談

麗的金台

七‧〇〇 早晨音樂，今日節目報告
三〇 新聞報導，天氣預測
八‧〇〇 潮州戲劇
一五 潮州曲
九‧〇〇 新聞報導，天氣報告
三〇 街市行情
四五 社會服務
十‧〇〇 潮語說詩祝婚
十一‧〇〇 全本京劇
十二‧〇〇 電影歌曲
一五 新聞報導
三〇 潮語通俗故事
一‧〇〇 「紛駐檀」
二‧〇〇 潮曲精選
三〇 潮語短篇趣劇
三‧〇〇 潮州曲
三〇 潮語廣播劇
四‧〇〇 現代潮曲
三〇 新聞簡報
五‧〇〇 彈詞「紅紙與白髮」
六‧〇〇 潮州曲
三〇 新聞報導
七‧〇〇 日日談
三〇 戲劇化小說
八‧〇〇 潮語戲劇小說
三〇 新聞報導
九‧〇〇 潮州曲
十‧〇〇 戲曲介紹
三〇 潮州曲
十一‧〇〇 潮語社會小說
三〇 新聞報導，天氣預測，體育消息
十二‧〇〇 潮語廣播劇

麗的中文電視

七‧〇〇 新聞及天氣報告
〇五 清歌妙韻
三〇 卡通片
四五 新聞摘要
八‧〇〇 買賣及職業服務
三〇 街市行情
四五 世界新聞
九‧〇〇 教育電視「社會科」
三〇 今日菜譜
四五 教育電視「中文科」
十‧〇〇 教育電視「英文科」
三〇 教育電視「社會科」
十一‧〇〇 教育電視「中文科」
三〇 教育電視「英文科」
十二‧〇〇 小小樂園
三〇 新聞及天氣
一‧〇〇 英語長片
二‧〇〇 今日菜譜
三〇 粵語長片「淚灑袈裟」
四‧〇〇 新聞摘要及節目簡報
五‧〇〇 長篇話劇
三〇 清歌妙韻
六‧〇〇 小小樂園
三〇 粵語長片「烽火佳人」
七‧〇〇 衞生與健康
三〇 世界新聞及天氣報告
八‧〇〇 股市行情報導
三〇 銀色新聞
九‧〇〇 落蓮之歌
三〇 脂粉雙雄片集
十‧〇〇 全家賞
三〇 今日新聞摘要
十一‧〇〇 粵語長片「小婦人」
十二‧〇〇 最後新聞及天氣報告
三〇 完播曲

無綫電視翡翠台

十二‧〇〇 卡通片
一五 海港風雲片集
一‧〇〇 中午新聞
一五 七彩「杏林寶傑」片集
二‧〇〇 古往今來片集
三〇 粵語長片「心相印」
四‧〇〇 港九遊蹤
五‧〇〇 芝麻街片集
三〇 七彩「明日展望」片集
六‧〇〇 足球小將片集
三〇 新聞簡報
七‧〇〇 粵語長片「可憐天下父母心」
三〇 新聞及天氣報導
八‧〇〇 觀點與角度
三〇 七彩「二人世界」片集
九‧〇〇 七彩「盲人追兒」片集
三〇 港聞摘要
十‧〇〇 歡樂今宵
十二‧〇〇 最後新聞報導
三〇 七彩「紀錄片特輯」

無綫電視明珠台

五‧〇〇 新聞簡報
〇五 英語長片
六‧〇〇 七彩「青春竹馬」片集
三〇 新聞及天氣報導
七‧〇〇 「瑪麗喜劇」片集
三〇 首映名片「怪婦狂行」
九‧〇〇 「歡樂人間」片集
十‧〇〇 最後新聞報導
一〇 觀點與角度
三〇 時事漫談
十一‧〇〇 萬海春秋
三〇 「警網重重」片集